443

中華郵政特准掛號立券按照總包特別優益寄送之報紙

廣州民國日報

社址第七甫門牌十一號　電報號碼七八二五　電話總局五百二十號

新聞紙第九百四八號

本報價目
（本市）每月報費一元
（國內）每月連郵一元二　全年連郵十四元
（外洋）每月連郵二元二　全年連郵廿六元
（空函定閱概不奉覆）
零沽每張半毫

本報每日出紙三大張半

人民週刊二版優待辦法

本刊出版以來，備蒙各界熱烈歡迎，每期銷數，已達二萬餘份。現各方索購本報者，紛至沓來，苦無以應。本社爲滿足還種需求，特將第一期至第廿六期改訂翻印，裝成彙刊。並爲愛讀諸君起見，特訂優待辦法如下：

價目：每冊洋八毫預約六毫

時間：自陽歷十一月十五日起至十二月底止（外埠十六年一月底止）

總發行所廣州國光書店

人民週刊社啓

預約處
廣州……東山商店　瓊州……平民書店
汕頭……汕頭書店　梧州……蒼梧書社
潮州……青年書店　各省……各大書坊

軍聲週刊

通訊處　廣州東堤二馬路第四軍軍部內
本刊爲「非賣品」函索卽寄

七十三期目錄

左向同志們團起來
▲介紹一本很有價值的書
白色的恐佈與血紅的黨刦
白小臉的下場
西北軍的前途
北伐最後的工作
▲我們爲什麽要排除國家主義
其餘還有「本軍消息」「鼓吹錄」「士兵生活」「小組聯會特刊」各欄不備錄
◇我所要吻的
▲眞正的英雄
▲我有長劍在
大能
棣加冀勉　棣加冀勉

國民週刊

第九期出版了

目錄

天津幾個同志被捕事件……范謌
請汪銷假與我們之認識……范謌
蘇聯向那裏去……林柏生
(一)天所厭者，必先發狂！
(三)善說巧話的日本首相
(五)特殊權利與僞政府
通訊　一個韓國的革命黨人自述
工友團結起來做什麽……甄娩
誰是反革命派……
雜話五則……甄狩
(二)國家主義的價值
(四)英日之不自殞滅，禍延

每份四仙　半年四角　全年八角
（代售處）丁卜書店　民智書局　共和書局　國光書店　各大書局

孫文主義之理論與實際已出版

代售處國光書店　丁卜書店
定價每冊小洋二角

黃埔潮

第二十期出版

目次

最近宣傳大綱（續）
黃埔同學會爲歡送中央黨部國民政府北遷告廣東民衆書……韓麟符
帝國主義與軍閥崩潰中白色恐怖之序幕……
全國民衆應該向英帝國主義下總攻擊……榮春
奉魯軍南下與國民革命前途……
孫文主義與列寧主義之比較觀（三續）……葉紹鎧
鄧演達主任在總政治部歡迎會中之演說詞（特載）……鐵血

代售處　國光書店　民智書局　丁卜書局

軍人週報

第十三期出版

目次

時事述評
(一)日本竭力擴充軍備……(陸)
(二)武滕大將心目中之滿洲里(沈)
(三)日本帝國主義的野心勃勃……(成)
(四)跳火坑式之奉軍南下(鳳)
目前的形勢與我們應有之努力……譚延凱
江西克復以後……朱雅林
革命軍人何以必須要明瞭政治……蔡俊才
軍隊之性質……楊信孚
特載　悼農民運動死難者並勗諸同志
國內外軍事政治報告第十號

代售處　本市　國光書店，共和書局，丁卜圖書館，民智書局

奮鬥週刊

第一期出版預告

本刊是以宣傳本黨主義實行本黨政策爲宗旨由本黨同志所組織的出版物第一期已在印刷中十二月十號即可出版

第一期出版目次

發刊辭……　黨紀問題……影澤民　中央黨部及國民政府北遷問題……陳友琴　農工運動……羅綺園　論包厘制度……李冰若　時評……陳震等　其他

總發行所　廣州市財政廳前二百十四號　代售處　各大書局

高要七區四堡聯團啓事

本團因經費不敷衆議決于丙寅十一月初一日停辦所有從前發出証章襟章旗幟銅鼓幰等一律繳回作廢如日後發現藉此在外招搖惟該人是責此佈

孫總理遺囑

余致力國民革命凡四十年其目的在求中國之自由平等積四十年之經驗深知欲達到此目的必須喚起民衆及聯合世界上以平等待我之民族共同奮鬥

現在革命尙未成功凡我同志務須依照余所著建國方略建國大綱三民主義及第一次全國代表大會宣言繼續努力以求貫徹最近主張開國民會議及廢除不平等條約尤須于最短期間促其實現是所至囑

廣東電報局招投承辦電報桿線工程

本局現大修西江北江廣九路三段電報桿線此項工程業已呈奉核准公開招投承辦以投價最低者爲合格並經擬備簡章細則定期陽歷十二月二十日下午二時在本局投票如欲承辦者請到本局號房取閱章程可也

遺失聲明

前買受廣濟東街門牌第八號經在登記局用黎漢英名義印章登記緣該印章於舊歷七月初十日因事不知如何遺失今向土地局呈明改換木質新章該舊章別人執得槪作無效特登報聲明此佈　黎漢英啟

廣州市立醫院再投修理洋樓

此工程日前開投因底價署少未得成就再定十二月廿一日在院當衆票投有願投者到九曜坊本院號房取閱章程屆時競投可也

廣東省政府財政廳布告　第三一八號

爲布告事案照承辦羅定桂稅局誠信公司瓊州稅廠合益公司三水屠捐聯成公司肇羅八屬屠捐源成公司等辦期將已屆滿亟應招商接承以重餉項合行布告仰各商民人等一體知悉爾等如欲承辦前項各稅捐應卽依照後開底價切實加餉具呈請承毋庸觀望切切此布

計開

羅定桂稅年額正餉大洋三萬八千元加五大洋一萬九千元

瓊州府稅廠年額正餉大洋一萬四千四百元加五大洋七千二百元

三水屠捐年額正餉大洋一萬五千元加二大洋三千元

肇羅八屬屠捐年額正餉大洋三萬三千元加二大洋六千六百元

中華民國十五年十二月十五日　廳長宋子文

中國統計學會會立統計學校招收夜班男女生

招生二百名十六年一月試驗二月開課凡在中等學校或與中學程度相當者均可投考年畢業晚間上課校址文德路敎忠學校內詳細章程到校取閱

贈像誌謝

委員　金曾澄　陳炳權　溫仲良　陳梓如　陳律平

艷芳照像館

研究影相精益求精以故近來營業極形發達凡本市各機關或團體攝影多由該館承辦對於黨務尤爲熱心本會元旦開幕該館贈送總理遺像一座廖仲愷先生遺像以該館之映片爲最精巧影繪既工裝璜亦美且非他影相館所能及者用特登報爲介紹　中國國民黨第二次代表大會披露

國民政府教育行政委員會懸賞徵求初級中學三民主義教科書稿本

審定採用者獎毫洋陸百元詳細章程函索卽寄
民國十五年十一月二十日啓

財政部佈告

爲佈告事印花稅總處案呈照得廣東全省炮竹類印花稅舊商福興公司業居辦理期滿前經本部核定餉額另行招商承辦玆據永裕公司專人陳玉璡認繳全年稅款大洋三十萬元另帶征大洋加二專款幷准附征五厘作爲該公司辦公經費等情前來查核所認稅額尙屬殷實自應准予承辦卽於本年十二月十六日接辦起餉除分咨廣東省政府幷分令粵海潮海瓊海等關監督軍事委員會暨廣東全省炮竹一體飭屬保護外合行佈告商民人等遵照須知廣東全省炮竹類印花稅現經批准永裕公司承辦凡炮竹商人務卽照章繳納毋得走漏阻撓干咎爲要切切此佈

中華民國十五年十一月二十三日　部長宋子文

財政部第一次有獎公債廣告

十二月五日第一期第五個月抽籤還本給獎號碼

一等獎一張第零一四一三八零號由中央銀行發出除還本外給獎金二萬元

二等獎二張第零五一九一八零號又第零五六六零三五號均由潮梅財政處發出除還本外各給獎金二千元

三等獎四張第零零六八二八零號由中央銀行發出又第零二六四二八零號由烟酒公賣處發出又第零四零二三五號由潮梅財政處發出又第零九九三四三五號由省河補抽厘廠發出除還本外各給獎金五百元

四等獎十張除還本外各給獎金一百元

五等獎二十張除還本外各給獎金五十元

六等獎五十張除還本外各給獎金十元

七等獎一百張除還本外各給獎金五元

八等獎三百張除還本外各給獎金二元

九等獎六百張除還本外各給獎金一元

十等獎一萬八千九百一十三張除自一等至九等獎號碼外其餘債票號碼末尾二字爲八零或三五者均爲十等獎除還本外各給獎金五毫

凡欲取號碼單者可逕到財政部號房取如在省外者可將住址函知財政部內國公債處收發處索取卽交郵寄達

凡中獎之票五日後可到中央銀行或所發出之征收機關領本及獎金各該征收機關可將該中獎之票抵解款項惟三個月如不領取卽行取銷此次應還本銀及獎金截至十六年三月十日止

第二個月還本給獎末尾兩碼爲（一六）（六三）領本獎金截至十二月十日止第三個月還本給獎末尾兩碼爲（二一）（二八）（七九）領本獎金截至十六年一月十日止第四個月還本給獎末尾兩碼爲（四二）（九七）領本獎金截至十六年二月十日止第六個月抽籤還本給獎定于十六年一月五日在廣州總商會舉行歡迎民衆參觀

介紹李君達牙科醫生

李君達專門牙科醫生前在中山城開業數年後還澳門設牙醫局二所已逾十載邇因爲黨國社會努力致被帝國主義者逮解出境至有廣州之開業李君不特學術秉優性慈愛日愛國心長洵熱血男兒也今祇以牙醫口碑於世未深知李君之爲人耳予等念李君能爲黨國社會犧牲其熱腸必加人一等定能爲人羣謀康健幸福斷非市井庸流惟利是嗜者比故樂爲之介紹務使人羣咸感李君齒牙餘慧之賜爲

介紹人　譚延闓　蔣中正　孫科　陳樹人　何香凝　彭澤民　陳其瑗　甘乃光　李章達　許甦魂　司徒朝　楊匏安　司徒鶴齡　連聲海　黃旭昇　文仿良

贈醫脫句　每日上午八時至十時牙科醫局在太平南路　牙科醫生李君達披露

甘乃光啓事

頃閱香港報載撤換廣州市公安局事乃共產黨員甘乃光貧夜往張靜江處告密攻李所致又謂甘將於一二日內將共產黨員名册交出等語殊爲可笑政府更換人員政府自有權衡我對於此事事前並未預聞至于黨籍問題我自入國民黨後並未加入共產黨敵黨三年來日日造謠中傷想不能張冠李戴現更正式向你輩反動派聲明此種伎倆施用有時而窮不能一手由你輩掩盡天下人耳目也

省黨部宣傳講習所啓事

現定本月十六日(星期六)正午十二時在大東門外原日中央黨部禮堂舉行第三屆新生開學典禮同時舉行第二屆學生畢業禮希各生依時到會又第三屆新生限于本月十七日以前往省黨部會計科繳納保証金三元然後持據到宣傳部交証章費二角填具志願書領取上課証

中央婦女部駐粵辦事處啓事

逕啓者本部現設駐粵辦事處辦理一切未完手續業經中央執行委員會議決照准在案現派劉嘉彤盧秀曼潘錦純負責辦理并另刊印信一顆文曰『中國國民黨中央執行委員會婦女部駐粵辦事處印』除經備文呈報中央執行委員會備案外特此登報周知此致各團體公鑒

朱鴻昌啓事

敬者弟前因廣東織造土布工會誣弟抵抗工人加薪條件致被公安局拘留廿餘天實屬無辜受累今幸織造工會明確理由准予保釋雙方諒解此後廣州織造同業公會等如何行動與弟無涉恐外人不明特此聲明

朱維濤白

代郵

本會前職員之周根泉梁愷舟劉仲三李德馨及其他舊任職員均鑒兄等關於本會以前在任經手事項未移交清楚(如會欵一千七百元西紙存在何處并各種數目等手續)迭經邀約再三兄等均不移交殊屬非是茲特登報限一星期內請兄等齊來西堤本會罷工辦事處立即將手續欵項事件移交清楚如逾限仍不到清交本會則不能再予姑容勿謂言之不先也

十五年十二月十三日

僑港內河輪船總工會啓

梁愷舟辯言

啓者茲閱報載僑港內河輪船總工會代郵內開弟前在會內有經手事項尚未移交清楚及欵項西紙一千七百元幷及各種數目手續未清等情殊深詫異付思鄙人前服務會內一切財政進支均非經手之人於十一月一日辭職時果如有弊當日定然難逃指責何以尚得諸公挽留於此足見無過乃事隔多日又復登報追問是實出乎情理之外茲特鄭重辯明請會內諸公按理思之當以鄙言爲是即會外各界有眼光及明理者閱此辯言按諸天良自有公論也

梁愷舟白

周根泉啓事

昨閱僑港內河輪船總工會代郵云本會舊任職員在任經手事項未移交清楚(如會欵一千七百元西紙存在何處并各種數目等手續甚爲詫異弟自罷工回國時經楊榕兄交弟三百元來省辦罷工事務經已于本年十一月十三日由弟交代清楚至於存欵若干非弟經手一概不知特此答復

國民革命軍第二軍司令部啓事

逕啓者敝部定於本月十八日移往江西與前方軍部行營合併所有敝部留駐廣州數年與各商店一切銀錢來往手續概行交涉清楚嗣後關于各種公文函件請逕寄前方軍部行營以昭劃一爲荷

廣州市商辦銀行照常營業廣告

此次各行因職工倉卒罷工致不能照常營業蒙政府力任調處各界予以援助惠顧諸君又一致諒解使糾紛立釋雙方均獲完滿解決至深感謝現各行均定於本月十七號舊歷十一月十三日照常營業謹此奉聞

廣州商辦各銀行仝啟

鳴謝

敝會此次罷工已獲勝利歷蒙各會工友慰問並援助不勝紉感未遑一一致答謹登報鳴謝希爲鑒原

廣州店員總工會銀行分會鞠躬

英德縣民愛戴前任縣長之熱烈

縣長王公子明勤政愛民廉明公正在任三年口碑載道前月離任民失慈母之依沿途民衆高呼口號還我好官聲震山谷昨舉代表來廣州歡送雲石肖像及紅緞金字等頌詞表示不忘德政青天白日之下有此賢邑宰可爲各邑模範矣

英德滃屬農工商學全體披露

擊狂犬

霍公鉞乃楊逆舊部廣鴻安殺人兇犯公安司通緝逃港有案冒認華僑早爲海外各團體所掩鼻同人等故與之脫離現老羞成怒誣捏多端不值一駁何俠荷有不利於股東胡不訴諸法律猖猖狂吠俠自有眞何害焉此斥

海外華僑通訊社全體股東啟

緊急通告

各機關各團體均鑒茲定於本月二十日正午十二時在中央黨部大禮堂開廣東各界援助杭州工專被壓迫離校學生委員會大會希各派代表依時出席爲荷

省港罷工委員會 中大學生會 廣州學聯會 全國被壓迫離校學生會 同濟大學被迫離校同學會 廣州市青年部 黃埔同學會 鑄新民志社 廣東省總會 南洋醫大被迫離校同學會 婦女解放協會 廣東全省學聯會 啓

廣東高等警官學校學生會啓事

啓者敝會前於十一月廿八九連日舉行成立大會典禮辱蒙血花劇社表演影畫戲白話劇紫羅蘭姑娘跳舞表演園游粵曲及京腔市職女校學生陳雪梅黃翠紅黃翠璧錢惠芬錢惠貞姑娘等分別跳舞嶺嶠女生跳舞及互助醫院女生歌詩市立三高學生拍演國技國民政府軍樂隊及南中銅樂隊等到場助興又南洋及華商等烟公司惠贈香烟公安局消防隊及第三區警察到校保護敝會藉種種之游藝增無限之光寵感激之餘愧無以報特登報鳴謝以誌不忘

社論

張作霖又來借欵禍國

談生

年來張作霖禍國殃民的舉動，已盡其應有盡有的大觀。以前的固寫不勝寫，就最近來說，那借欵問題，已夠令人指髮了。

張賊作霖眼見着賣國的夥伴孫吳兩軍閥相繼崩潰之後，自己知道在這國民革命運動當中，免不了同一結果。所以千般百計，無論如何都要維持其將要崩壞的勢力，作最後的掙扎。於是乎乃繼續其賣國的故智，五百萬磅的大借欵於以發生。而英帝國主義者，亦繼續其侵畧政策，慷慨解囊，以圖豢養其隨身的瘋狗。誰知事機不密，不特惹起國人的反對，即日本帝國主義者，亦深致不滿，一場山雨欲來的五百萬磅大借欵事件，成了一回罪惡的虛話。

但是喪心病狂的張賊作霖，事實上必不能便甘心，陰雲欲雨的借欵計劃，張賊作霖終要倒行逆施，實行其『老子不死還要來』的故態。大倉借欵問題，又大雨淋漓，明目張膽的發生來了。

昨報載『借欵金額爲二千萬元，名目係建築京津電氣鐵道之用……已在天津與日本大倉洋行妥協成立……』云云。這種雨天霹靂的消息，誰也知道其必有，在日本帝國主義者，欲延長中國內亂，維持其走狗的權力的生命，當然是樂而爲之。在張賊作霖，得這盡中帮助，定必撚髭大笑，以繼續其禍國殃民的行動了。

大倉借欵用途，名目係建築京津電氣鐵道，日本帝國主義者和軍閥張賊作霖，可爲善於巧立名目了。日本帝國主義者，難道不明白中國的軍事政治狀况麽？真個要京津電氣鐵道的建築麽？軍書旁午的張賊作霖，真要顧及交通而需要此不關成敗的京津電氣鐵道的建築麽？日本帝國主義者，不過怕其自己在華的種種特權失掉罷，想延長中國內亂從中操縱取利罷。軍閥張賊作霖，不過想維持其軍力之不散，保養其經濟命脈之不絕罷！

英帝國主義者五百萬磅的借欵不成，真是因國人的反對而取消麽？不！決不！是張賊唯一主人日本帝國主義者所阻撓罷！如今呢？借欵權爲日本帝國主義所獨有。有什麽帝國主義來干涉呢？門羅主義的美帝國主義，固不理你誰死誰活。英帝國主義呢？眼看着其扶植家狗，當然不敢過問，是則大倉借欵之必然成立，毫無疑義了。

大倉借欵之成立，關係於中國政治前途甚大。張賊作霖得此巨欵，無論其權力生命維持的久暫，眼前內部一定未能變化，將其威權斷送。則中國政治之澄清，事實上當然發生阻碍。國民革命運動的高潮，還要很吃力地才能將北京黑暗的政治罪惡洗去。

同胞們！起來罷！快點起來罷！蘇浙皖三省，已經起了變化了。西北革命軍，直進中原了。張賊作霖的末運，已經到了。我們要打消這個亡國的大倉借欵，不是空口講白話能夠做得的，一定要做事實的行動，帮助革命軍，根本將張賊作霖打倒，然後方能達到我們最後的目的。

同志們！快快前進罷！不根本將張賊作霖打倒，不特借欵的事件還要不斷發現，即國民革命前途，還有極大的阻碍呢？男兒大好休辜負，救國揮戈在此時，前進罷！努力前進罷！

國內電訊

武昌聯席會議之滬訊

▲決定黨政府未抵武昌前
▲組織最高聯席會議

本報上海十五日專電、十三日三時、中央執行委員及國民政府委員在武昌總部開緊急聯席會議、決在中央及政府未遷到以前、組最高聯席會議、處決各重要問題、每星期二三五開會一次、又決定政府遷鄂後暫設財政、外交、交通、三部、於漢口、設司法部於武昌、國民政府辦公廳決設武昌舊省議會、

革命軍佔領杭州確訊

▲周鳳岐已就廿六軍長職
▲魯滌平部十五晨入杭
▲蔣總司令已委定浙江五委員

本報上海十五日專電、周鳳岐通電就國民革命第廿六軍長職、并有電致吳佩孚請吳下野、指吳標榜討赤爲滑稽、并歷數奉張禍國罪狀并即由衢率所部入杭、陳儀在杭聞訊、於十四晚出走、到富陽之革命二軍魯滌平部、亦已於今晨(十五)六時、大隊入杭、革命軍總政治部代表亦抵杭、現杭暫由周鳳岐維持秩序、蔣總司令幷已委定五委員、處理浙江全省政務、蔣尊簋、爲委員長、周鳳岐、陳其采、張載陽、陳儀爲委員、定期在杭就職、此間(上海)已大震動、

又訊、浙局變化、周鳳岐通電、在衢州就國民政府所委之第廿六軍長、文約七百餘字、痛論民國以來軍閥之罪惡、原電爲杭州電局扣留、十四夜十時周由衢州抵杭、即赴省署、孫傳芳以浙局危急、令孟昭月負責對浙、孟部第八師約六七千人、沿滬杭路佈防、以嘉興爲第一防線、石湖蕩爲第二防線、松江爲第三防線、王店車站外揚旅附近聯軍已掘戰壕三道、積極備戰、楓涇嘉善間聯軍、十五日晨索車輛甚急、將向前線開拔、戰事即將爆發、盧香亭總部留杭州職員、十四日盡返滬、人心益慌、松嘉居民遷居者甚衆、

又訊、黨軍十四日抵桐廬富陽、十五晨二時半杭州城外閘口一帶發現大批黨軍便衣兵、約千餘人、即入杭城、要求浙當局明白表示態度、大隊黨軍集中蘭溪陸續前進、聯軍第十五旅長韓光裕在嘉興發萬急電、催孟昭月蒞嘉應付一切、孟帶衛兵手槍隊工兵砲兵各一連、共六百餘人、十四日下午二時由甯專車出發、十五晨三時二十分過滬、並未停留、直開赴嘉興佈防、

又訊、白寶山蔣紹閔兩師十四日全數抵浦口轉赴長興宜興、馮師守長興水道、宜興爲第二防線、以便與松江嘉興相呼應、

又訊、黨軍先鋒抵桐廬富陽、餘由衢州向嚴州進展、確息、便衣黨軍已抵杭城外閘口、爲免誤會計、暫緩入省城、粵幣毫已開始行使、滬杭車因載運軍隊、十五日停開、

周蔭人在浦城被捕

▲閩黨部主交國民裁判

本報十五日福州電、周蔭人、十二日在浦城被賴世璜捕獲、十三日黨部電請蔣總司令轉電賴將周解福州歸國民裁判、

又訊、張毅部調往永泰改編、海軍派薩師俊招降蔣啓鳳董勝標兩部、周蔭人向建甌退、一說在浦城被捕、

西北軍進展之外

路透社本月十四號北京電、西北方大局情形、現令一般人注意、奉軍由綏遠進兵以拒陝西及甘肅北方之國民軍、國民軍則由北方前進、取道陝西、而入河南之西部、大敗劉鎮華軍隊、現距隴海車路西便尾站約二十英里、吳佩孚部下將領、久已不能或不願與黨軍作戰、現且有與黨軍商議投誠之說、由此觀之、則吳佩孚似難抵禦馮軍之前進、若馮軍進至隴海及京漢兩車路間之鄭州地方、吳佩孚軍將完全消滅、馮軍將佔河南省之大部、此時即可與黨軍連接、蓋黨軍現已在河南省之南方邊境也、

又訊、國民軍由潼關逼陝州、吳佩孚以陝州危急、所部又不力戰、决即赴洛陽督師、

又外訊、西北軍又佔靈寶、晉軍無援豫西意、閻錫山派兩混成旅駐旅晉南、未入豫境、

張作霖又擬入京

▲欲乞憐帝國主義者對付黨軍

本報十五日上海電、張作霖因浙局形勢緊張、命即備車入京、其任務(一)以友誼徵詢使團對付黨軍意見、(二)與元老商組健全政府、

又訊、楊宇霆定十五日入關、張作霖以浙西形勢緊張、命備專車、入京期將近、

盧金山通電下野

本報十四日上海專電、盧金山陽日(七日)通電下野、聲明辭卸上游總司令兼十八師長職、鄂西軍民政不再聞問、

關會正式關門

▲使團不允續開

上海十五日電、使團覆伍外交部、謂華既無裁厘準備、關會勢難續開、使華政局稍寧、各國仍照原定計畫進行、

舊議員又欲恢復國會

十五日上海電　十三日舊議員忽在京集會、到七十餘人、擬恢復民八國會、選舉總統、推代表赴津謁張作霖、徵詢法統意見、

國外電訊

比利時秉承英法帝國主義意旨
拒絕中國廢約

十四日比京電　比外長凡得威爾由日內瓦返國、對謁者稱、曾以中比條約爭端及大局問題、與英法兩外長磋商、比國在華、無政治野心、（不過受英法帝國主義者之指揮以壓迫中國耳、）但比國不能贊成以九個月為期限之過渡條約、替代一八六五年之原約、因照此辦法、則屆九個月期滿之後、將有消失此過渡條約或新約之虞、故比國已向海牙法庭控訴、俾該法庭宣告中國單獨一方、不能廢棄該約、比國常表同情於廢除由武力強施於中國各制度之主張、（帝國主義者口頭上之滑話常常如此、）此事須以民意之革命手段除去之、因民氣漸難阻壓也、英外長張伯倫會磋商有關係列強對華之一致行動、（英帝國主義者仍聳動各國一致對華、我國人當心、）但彼意並非派兵中國、不過係採取一種自由的與和平的政策、（不過變一方式之笑裏藏刀政策耳、）觀於中國之國民革命運動、此項計劃、實不能無比利時之同情贊助、因比國常以此種同情、給予偉大民族之國民熱望（如表同情於中國國民革命、何以又阻撓中國廢止）云、

英帝國主義者外交政策之變更

十四日倫敦電　英政府以蘇俄援助英工及扶助弱小民族以反抗帝國主義、致令威權掃地以盡、英國資本家現轉變方針、聳動政府、主張與南方政府取和解態度、及容認國內能工團之某種條件以緩衝時局、最近英政府訓令駐華新英使、取慎重態度、并電令遠東英艦司令官、勿燥急自由行動、可為証云、

日皇病情益惡
太子不敢返東京

十四日東京電　日攝政太子原擬今日返東京、但因日皇病勢、已將行期取消、

要聞

中央黨部及國民政府委員
臨時聯席會議通電

▲該會已于本月十三日在武昌成立
▲中央政治會議未開會以前該會執行最高職權

（環球社）中央黨部及國民政府各委員臨時聯席會議、已于本月十三日在武昌成立、昨特來電通告、中央政治會議未在武昌開會以前、該臨時聯席會議執行最高職權、茲將該會由武昌來電、原文錄下、限即到廣州、萬急、省黨部、各級黨部、國民革命軍總司令蔣、各軍部、省政府、市政府、（餘客）均鑒、中國國民黨中央執行委員、國民政府委員臨時聯席會議、已於中華民國十五年十一月十三日在武昌成立、於中央執行委員政治會議未在武昌開會以前、本會議執行最高職權、特此通告、中國國民黨中央執行委員會國民政府委員臨時聯席會議、元（十三）叩、

第一軍猛進入杭電訊
王俊率第一及廿二師入浙

（覺悟社）國民革命軍總司令蔣中、正以第一軍第一師師長王俊、勇敢善戰、勞苦功高、特升任為東路軍第一路指揮官、率兵入浙、昨第一師後方留守處接指揮部參謀處來電云、邢主任鑒、我軍已撲滅謝（文炳）陳（修爵）殘部、現王指揮官率第一及二十二兩師猛進衛杭、來電請逕達浙省探轉便捷、參謀處齊（八日）印、

滬海軍全部向革命軍投誠
共有艦二十二艘——歸國民政府調遣

（環球社）上海通訊、九日本埠盛傳駐滬中國海軍全部將於二十四小時內投誠黨軍、又據報告、謂滬海軍總司令業已投誠黨軍、暨其所率海軍全體歸國民政府調遣、又訊、滬海軍已表示與廣州海軍一致、歸向國民政府、查滬海軍共有軍艦二十二艘、此與態度變更之影响、今難預言、但預料將促滬黨軍之佔領上海或即將攻擊敵軍、未可知也、

▲國民黨之民生主義、其最要原則不外二者、一日節制資本、二日平均地權
（國民黨第一次大會宣言）

閻錫山派代表赴贛輸誠
胡瑛偕同趙芷青已抵贛

（覺悟社）南昌特訊云、國民革命軍肅清全贛分攻浙皖、收復東南、北方各省為之震動、山西閻錫山、自晉軍將領商震就任國民軍副司令後、閻氏已與國民軍接洽妥協、表示合作、現敦請前山東督軍胡瑛、偕同趙芷青顧問、代表來贛總部行營與蔣總司令接洽、輸誠革命軍、請示進行方針、胡趙兩氏、刻已抵省、寓大旅社、胡氏已於昨日偕同趙代表晉謁蔣總司令、晤談一切、晚間在總部宴會云、

于右任通電
就國民二三聯軍總司令職

（本報專訪）于右任前在三原就國民二三聯軍總司令職、詳情業誌前報、頃得于氏就職通電、照錄於次、廣東中國國民黨中央執行委員會、國民政府、武昌國民革命軍蔣總司令、暨全體將士、長沙唐總指揮、南寗黃主席、南陽樊總司令、平凉探投馮總司令、五原孫禹行軍長、鹿總參謀長、張之江督辦、蘭州劉督辦、榆林井帮辦、分縣方叔平軍長、三橋孫兆雲總指揮、及各軍長、師旅長、各省黨部各同志、各報館轉全國各團體、及京津滬漢陝西各同鄉均鑒、自帝國主義之與佩孚劉鎮華死灰復燃後、右任奉國民政府之命、由津滬而俄、蒙綏甘轉折四萬里、開關入陝、在陝國民二三軍將領於十一月四日、開臨時軍事會議於三原、僉以國民革命軍北伐勝利之際、國民二三軍在歷史上、亟應聯合統一、繼續其革命工作、因以陝西國民二三軍聯軍臨時總司令職務相推、右任必存黨國、義不容辭、爰於本月七日在三原與各將領宣誓就職、今後在職一日、即本以黨治國之使命、努力於三民主義之實現、使軍隊革命化、民衆革命化、尤期於最短期間、肅清關內、與北伐軍會師中原、擴大國民政府、召集國民會議、永謀中國之自由與平等、以完成我先總理未竟之志、特佈區區、統希鑒察、于右任陽印、

第九軍勦滅鄂西殘敵捷電
收復松滋枝江兩縣——革命軍進取宜昌

（環球社）總司令部參謀處、昨接第九軍政治部代主任甘之來電、謂我軍已將鄂西之松滋枝江兩縣殘敵肅清、茲將電文錄下、（銜略）我九軍第一師、合十軍兩師、將松滋枝江兩縣完全克復、殘敵甚衆、並俘獲敵官兵尤多、戰利品無算、殘敵紛向北宴逃竄、我軍正分頭渡江追擊、攻取宜昌、王總指揮本晨到風燕漢等語、謹此電陳、第九軍政治部代主任甘之叩、元印、

彭漢章赴贛報告鄂西軍情
並請示入豫機宜

（覺悟社）頃接江西前方總部行營報告云、日前蔣總司令、以鄂西方面之盧金山張聯陞閣得勝于學忠等部、負隅抵抗、經電令唐總指揮、及第九十兩軍、迅速進攻、解決殘敵、冀平全鄂、日昨第九軍軍長彭漢章、現因解決鄂西軍事、及率軍入豫等問題、急待蔣總司令指導進行、經于日前電呈蔣總司令請示、親來行營一呈梗概、當經覆電照准、彭軍長奉令後、經于日昨偕同本黨黨代表兼政治主任安健、由鄂來贛、安抵南昌、到總部報告鄂西軍情、及請示入豫機宜云、

張譚兩主席由韶出發情形

（覺悟社）昨十五日上午張主席乘粵漢專車開赴韶關、會同譚主席啓程由贛轉鄂、是日軍政界歡送者甚衆、昨十六日下午五時半、陳廳長樹人、及馬湘李其芳等由韶返省、據報告謂張主席靜江於十五日晚安抵韶關、譚主席及軍政人員均到站歡迎、讌飲甚歡、懇宿一宵、昨十六日晨六時、張譚兩主席等由韶出發、查張主席抵韶後、病已復元、食量頓增、惟經李其芳醫生勸戒勿過搖動勞苦、故偕其公子家屬暨隨同職員分二船取水路前往、譚主席則由陸路起行、隨從軍隊千餘、軍容極盛、各界歡送者甚衆、聞陸路僅三日即可抵南雄、水路則需程四日云、

革命軍陸續進駐福州

（持平社）我軍克復福州之經過詳情、已見昨報、茲復接前方電訊、國民革命軍獨立第四師張師長幹之所部、于本月十二日、由馬江開往福州、第十四師馮師長軼裴、及第十七軍第二師杜師長起雲、第三師譚師長曙卿等部、均于本月十三日、由永泰經大樟、進駐福州、何總指揮應欽、亦于本月十三日、由永泰率第十四師所部第四十二團周團長址所部、進駐福州云、

蔣總司令將返武昌
與李宗仁胡宗鐸偕行

（武漢特訊）總司令前定於總理誕辰返武、參加慶祝大會、嗣因公務匆忙改定十四日來鄂、復以軍政要務、均待總司令躬親籌畫處理、是以遲遲未今、頃據確訊、總司令在南昌籌劃一切建設、將次就緒、決定於本月內起程赴鄂、聞隨從人員頗多、第七軍軍長李宗仁、及第二路指揮胡宗鐸氏、亦隨同來鄂、此間總司令部及衞戍司令部、以總司令部房宅不敷屯駐、刻正覓找行轅云、

總政治部之重要通令
解決農軍民團糾紛辦法

（環球社）政府委員決定解決農軍民團糾紛辦法十條、函總司令查照備案、昨總司令部政治部特通令所屬一體知照、茲將通令原文錄下、為令知事、現奉國民革命軍總司令部務字第二六四三號令開、為令知事、現據廣東省政府委員會文稱、查解決農軍與民團衝突辦法凡十條、現經呈奉中央政府會議核准、照辦在案、應即公佈頒行、除公佈暨分行通令外、相應將解決農軍與民團衝突辦法一份、咨請查照備案、仍希分飭所屬一體知照等情、計送解決農軍與民團衝突辦法十條、到部據此、除分行外、合將該辦法十條抄發、令仰該主任即便知照、并轉飭所屬一體知照、此令、等因、計抄發解決農軍與民團衝突辦法十條下部、奉此、除分令外、合抄錄該辦法令仰飭屬知照、此令、附解決農軍與民團衝突辦法十條、第一條、各地民團主持人（團長或隊長等）須由鄉民大會選舉之、鄉民大會組織法、由主管官廳（團務委員會）會同省農民部另定之、第二條、民團以鄉為單位、團丁須本鄉人充當、并有正當職業者、不得合數鄉或數縣而成一聯團、現在之聯團局、區團局、改組為單純指揮機關、除主持人及守候兵外、不得另有團丁守衞兵額、鄉局不得過五人、區局不得過十人、縣局不得過十五人、若仍為防禦盜匪起見、相隣各鄉得互相援助聯防、非得主管官廳特許、不得設常備團丁、第三條、各縣長不得批准民團成立及委任團長等、凡民團立案、必須主管官廳批准、未經批准而擅自成立民團者、由主管機關解散之、第四條、凡欲成立民團者、由該鄉鄉民大會選舉籌備員數人、呈報主管官廳批准開會、（鄉民大會）選舉團長隊長等、第五條、凡正式批准成立之民團、須嚴加政治訓練、政治訓練員、由主管官廳委派、第六條、農民協會及民團非得主管機關批准、不得抽收任何捐稅、第七條、農民協會及民團之收支、除公佈外、得由該鄉民大會選出審查委員審查之、第八條、已有農民自衛軍及民團者、或單有民團而未有農民協會者、由主管機關及省農民部召集該鄉人民大會、照新定民團條例改組之、第九條、已有農民自衛軍而未有民團成立之鄉、不能再成立民團、所有該鄉治安、由農民自衛軍負責、第十條、在軍學時期、凡各鄉農團民團有為匪連匪確據者、得由高級軍事機關解散之、

江西臨時政務委員通電就職

（環球社）革命軍自將江西收復後、全省政務、則由蔣總司令委任朱軍長培德等組織一臨時政務委員會、該委員奉委後、于本月四日在南昌設署宣誓就職、茲將該會之就職通電錄後、各省政府四川綏靖委員會劉主席各省黨部各革命軍政治部、各獨立師長均鑒、本會代理委員主席朱培德、委員白崇禧、程潛、魯滌平、朱克靖、林祖涵、李富春、李宗仁、賴世璜、李仲、張國濤、張定璠同于本月四日宣誓就職、特電聞、江西臨時政治委員會叩、

任彭澤湘為八軍政治部主任

（本報專訪）國民革命軍第八軍政治部主任劉文島、現呈請總政治部辭去該軍主任一職、現總政治部據呈後、已准予所請、并委任彭澤湘為該軍政治部主任云、

武裝團體訓練員養成所成立
議決由李濟琛兼任所長

（覺悟社）省政府改組後、即實行肅清土匪、改良農村生活等四大政策、關於改良農村生活問題、曾有地方武裝團體訓練員養成所之組織、查該所組織章程、經已起草、其內容係暫定招學員一千名、學員資格、係以高小畢業、或有相當程度、富有革命思想者為合格、修業時期、暫定六個月、該所設在廣州市內、昨十六日省政府委員會第六次會議、已將該所章程討論、修正通過、定名為「廣東地方武裝團體訓練員養成所」、至該所所長及教育長、依照該所章程內定由省政府委員兼任、亦經於是日議決由李廳長濟琛兼任所長、何彤任教育長、昨已將該所章程呈請政治會議察核云、

日內閣會議變更對華計劃
中國北方軍閥內容渙散——非革命軍之敵

（環球社）東京來電、日內閣于午前十時在首相官邸開例會議、除濱口內相町田農相因病缺席外、首相與各相均出席討論、謂中國南北形勢已變、不能不改變對華方針、現北方軍閥雖推戴張作霖為安國軍總司令、此不過一時之權宜、實則內容渙散、誠非南方革命軍之敵、日本若泥守從來外交政策、不無有誤時機、故決定對華新政策、已由閣議通過云、

第二軍部遷往南昌
定期十八日遷移

國民革命軍自攻克武漢後、中央黨部及國民政府亦移遷此地、以便策應一切、國民政府主席譚延闓、原兼國民革命第二軍軍長、以黨政府既遷離廣東、為利便指揮前方軍隊起見、特將軍部移往江西南昌、與前方軍部行營合併、此事在本人未出發以前、經諭知軍部各處人員知照、故連日來第二軍部人員辦理遷移事項、甚為忙碌、並決定於十八日、實行遷往云、

鄂贛女同志組織諜報隊
冒險入敵軍陣地刺探軍情

（本報特訊）鄂省方面胡正英等女同志數十人、當革命軍轉戰鄂豫之際、參加戰地工作、已異常努力、現聞胡同志等又以吾黨軍隊中之武裝同志、現正向浙閩皖陷陣衝鋒之時、而女同志雖不能親至戰地、共同殺敵、亦須謀能力之所及、以助革命軍事之進展、胡同志特聯合鄂贛兩省之女同志百餘、實行組織女子諜報隊、冒險深入敵軍陣地後方、刺探軍情、以援助我軍軍事之進展、現巳擬具組織辦法、呈請總司令部核辦云、（國）

漢陽兵工廠發明新式槍炮

（本報特訊）漢陽兵工廠、所製造之槍砲、為全國兵工廠之冠、此次被革命軍所獲、補助甚大、但該廠技師與工人、因革命軍是擁護人民的軍隊、不但製造槍砲、增加數倍、且奮勉精益求精、據聞近日該廠內之槍廠、發明一種新式步槍、射擊遠度、與尋常步槍强二十米達、且輕巧易荷、砲廠亦發明一種野戰砲、聞其兩項已繪具圖式、呈准蔣總司令、開始製造矣、（青）

英政府因萬縣慘殺案被議員質問
▲英外相張伯倫倘稱未接到報告

（環球社）倫敦訊　英外長張伯倫在下議院被人質問、萬縣事件、曾否接到英國海軍司令及領事報告、張答稱希望不久當可接到、院中議員、以如此要事、許久倘未接到報告、對于政府多所責備、議員鍾士問、此等重要報告、何以不由電報傳達、張答稱如外部辦事曾用電報、恐爾時鍾士先生又責備其用欵之多、鍾士厥以此特別要件、關係戰爭或和平問題、又當別論、張語塞、

總政治部封禁各省同善社

（本報專訪）湘鄂贛三省、久受北洋軍閥統治、故該三省無聊政客、常於各縣遍設同善社、以愚惑民衆、故該三省同善社之多、為全國各省冠、而其中黑幕、亦比別處為多、現聞總政治部主任鄧演達、以此項妖惑組織、斷不能在青天白日旗下、再容存在、故特決定、實行將該三省同善社、一律封禁云、

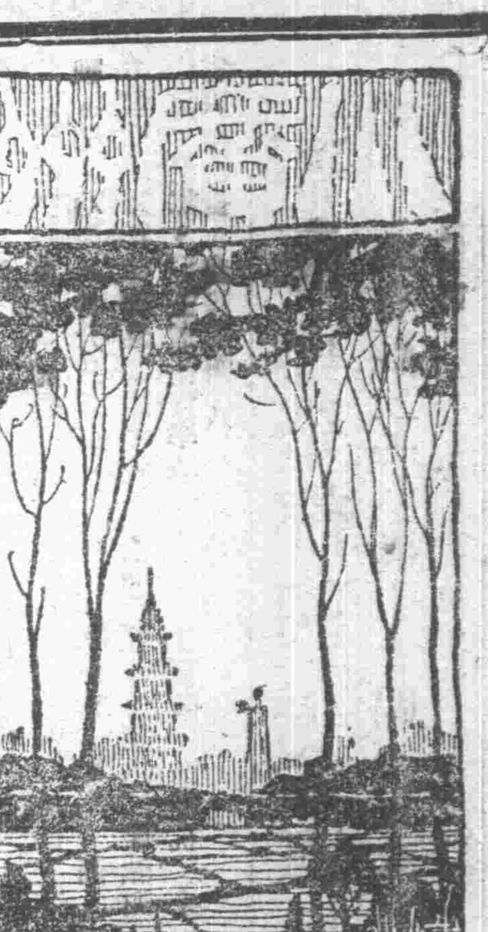

一日兩句

若到富有人家去。千萬不可說着錢。

抄襲諸詞三首 西江月 （汪生讀鈔吟有感）

——其一——

往哲曾聞腹稿。時賢偏出心裁。拾人牙慧即蠢才。卑鄙令人不耐。凡負斗山重望。無非抒軸予懷。東塗西抹在書齋。見者嗤其無賴。

——其二——

曹植號稱綉虎。彭城著有雕龍。陳言務去恥雷同。志趣高超可敬。陸海鴻文燭斎。義山獺祭爲工。孰愚孰智看人評。作者宜知自警。

——其三——

世有見人投稿。必中艷美酬金。東鄰醜女效西顰。又苦枯腸搜盡。曳白知難如願。騰黃於是甘心。人呼剽賊彼生瞋。忍俊令人不禁。

△幾個淺近問題▽

▲竟無人能下此答案

（一）今天你吃幾粒米。（二）今天你走幾步路。（三）今天你說幾句話。（四）今天你看幾個字。（五）今天你見幾件物。（六）今天你喝幾滴水。

按上面這六個問題。再淺近也沒有了。但是憑你一等一的博士先生。也解答不出。就是把來問那幾千年前來的孔老夫子來。恐怕也要「不知所對」呢。所以我要勸勸幾位考口試的主考們。切不要用類似這些問題的題目來作弄人啊。

二十友 焚香燭斬雞頭

隻眼

廣州市近年來。令人可怕者。有三時期。一曰黃衣大漢。二曰冇有怕。三曰紅邊帽。一二兩項。相距時遠。不復重提。但憶楊劉踞粵時。其所部刼擄強搶。種種不法。至今猶談虎色變。同時又有所謂十九友者。爲之助虐。攔街截搶。幾於無日無之。及廷少死後。始稍匿跡。不期今秋十月以來。此種不幸事件。按日幾及一宗有零。係聞十九友之變相—二十友作祟云。

二十友之人物。大半係十九友中堅份子。其首領則易以黃大哥劉二哥而已。聞彼等結合。手續頗繁。焚香燭。燒黃狀。預將條文。書以硃砂。紙用黃色。由首領宣讀一遍。凡入此秘密結社者。須依次署名。斬雞頭。取雞血。盛以酒杯。插血爲盟。◎誓詞不外有福同享。有馬同乘等句。◎願當局者徹底清查。除惡務盡。毋使滋蔓。市民受賜多矣。（乙）

海外珍聞

（一）價值八十元之絲襪

巴黎某大商店在玻璃窗內陳列絲襪一對。標價一千二百五十佛郎。玻璃窗內除絲襪之外。絕不陳列他物。法人士女經過。多駐足參觀。視爲奢侈品中之最奢侈者。若按中幣伸算。當值大洋八十元。襪爲純絲製成。襪上有美術的綉花點綴云。

（二）德前皇纂著回憶錄

德前皇威廉第二於放逐閑居之餘。曾自撰回憶錄一書。其第一冊經已出版。第二冊現已起草中。內容敘述當時歐洲政治外交之種種陰謀。威廉對於其草稿。異常秘密。雖其妻厚密氏及前皇儲弗洛德歷。皆不得寓目云。

養細臘鴨

水荆

養大鹹魚的方法我已領教過了。養細臘鴨的方法又怎樣呢？年將近晚。大家都要買臘鴨過年。請注意這個方法罷。

買臘鴨時。你一定行近櫃面。和掌櫃講價啦。嗅嗅鴨的氣味啦。揑揑鴨的肉啦。及後。雙方訂價妥了。你已經揀出一對肥大的正南安了。那時候。掌櫃先生必會好心好意地用紙替你包好。用繩細好。這個當兒。就是臘鴨養細的時候了。

那些紙啦繩啦不是放在櫃面上的。要拿紙拿繩來包細臘鴨。一定要俯身向櫃面下拿的。那掌櫃於是右手拿着你揀得的肥南安。俯身下去。取得紙繩後。掌櫃先生就遮遮掩掩。快手快脚。包細起一對臘鴨。忙忙遞給你。丁丁丁。收齊了銀。讓你拿臘鴨出門了。

那掌櫃怎樣養細臘鴨呢？就是在他俯身取繩和紙的當兒。因爲預先已經放着小的不正的臘鴨在櫃面下。他換了你揀出的肥南安。給你那些下貨呢。（乙）

口勢利口水

老周

廣東人尤其是廣州人的勢利心。比較外省倍爲大些。老周曾和友人往西關某俱樂部消遣。拍其四圈。座中有饒某。金山丁也。一局未終。突放响屁。臭氣向各人鼻孔鑽去。各人若不之聞。饒某亦稍安。未幾。某乙亦放一响屁。臭氣亦向各人鼻孔亂鑽。斯時各人均掏出鮮艷而香的手巾。將鼻官遮蓋。頻頻吐其口水。嘲語雜出。同是放屁耳。豈先放之屁未聞之耶。老周曰否。此利勢心太耳。

老周一日。行經第七甫。適遇某姓出殯。各式儀仗。絡繹於途。老周駐足而觀。及棺至。衆皆嘆謂『敢架勢。死都抵咯。』棺過後。繼以行人簇擁。復有一棺至。孝子荷旛先行。衆睹之。均吐口水。掩鼻疾行。老周細想先後二棺。皆無臭味。而觀者獨對於後棺。則頻吐口水。寧非異乎。此無他。亦勢利一種作用矣。（丙）

口L先生行狀

王復三郎

L先生。嘗肄業於某英文書院。A B粗識。無賴練成。數月前。落魄無聊。展其抱負。設鐵城英文館於十二甫。衆收女生。嘻笑聲聞。不啻妓院。隣有某記。營烟仔生菓業。學生時猋于此。L亦參預其間。桃李日少。支持不易。屋租疊欠。某記之數。亦積至袁頭二十許。債主頻臨。三十六着之計乃定。繼思和尚食狗肉。兩件亦穢。捲魁星之晚。大排筵席。醉月飛觴。迨至更闌人散。錫窩象箸。盡隨先生而去。翌晨。酒樓夥伴至。則帳既無着。衆箴亦渺。驚聞於某記及屋主。先生之謀乃大白。

三郎曰。年來西關之男女英文館之學識操行。如L先生者。滔滔皆是。多以騙財漁色爲目的。而學生入校。亦藉此爲獵艷機會。曷嘗顧及學業。西關青年。受此輩之培植。而淪爲無賴拆白。造成種種喪德敗行事業者。豈可勝數。然彼輩已財色雙收矣。如L先生者。特技之劣而顯者耳。

◻迎合●●的心理

質臣

今日鼎鼎大名之錦毛鼠鄧官勢二伶。因得婦女之歡心而獲牛仔嘜甚夥。社會人士羨之。尤以學生界（得罪了）爲最。中有狡者。謂戲劇亦宜傳之要素也。遂捨正道而弗由。從戲劇音樂研究。校長亦加聘音樂大家教授。此學校迎合學生的心理也。

一對兒携手遊行。經過高第街某洋貨店。看見又紅又綠的冷衫。掛在門首。女性的道。這綠色的很好。我第二日有錢買兩磅織件衫至得。男性的道。你中意麼。等我買兩磅送過你罷。話完。花去六個八銀錢。女性微微的笑了一笑。這是迎合情人的心理。

從前報紙是注重小說。自小廣州出後。社會人士。歡迎到極。各報紛紛效尤。以博閱者歡迎。這是報紙迎合閱者的心理。

投稿者終日看各報的小品文字。那間報喜歡那樣文字。便將那樣文字寫去。這是投稿家迎合編輯的心理。

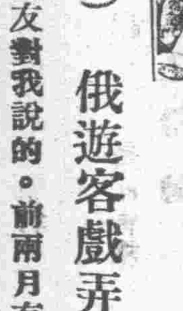

澳門趣怪錄（續）

李君達

（十八）俄遊客戲弄警廳長

這是一個朋友對我說的。前兩月有一俄人游客。乘坐手車逛游。中途小便急起來。用手勢問車夫那裡有地方小解。車夫擺手示意無廁所。又過幾條街。遇着過路葡人及印警下車便問。那知葡人俄語固不識得。英語也不懂。事急氣憤。乃就印警身旁亂射。印警以其有犯警律。立即拘返警廳。廳長說明。照例罰一元。俄人乃檢出五元西紙一張。廳長便找回四元。俄人說不用找回了。因我還有幾天逗留。每天也想逛街。貴處沒有小解的地方。此欵留待下次罰罷。待我離埠之時。不足我再補。有餘才收回。警廳强其收回。俄人堅不允。說道我恐明天沒有便罰。豈不是要急死嗎。廳長沒法子。祇得全數交回他。說道你下次小便。要在沒有人見的地方才可。若在站崗警察身旁。我就難辦了。這樣看來。誰謂澳門法律不通融呢。細查澳門全埠祇有三間廁所。有人說政府覺得廁所設得多。觀瞻怕不雅的。有人說不是這樣解法。廁所設得多。影响警廳每月的進欵纔是真。

分類辭源

半價預約

·摘辭· 達八萬條有奇
·字數· 在二百四十萬以上
古今典籍 萃於此

特色摘錄

所摘各詞大率採自經文史義皆具來歷
所摘之詞自兩字起至四字止務擇其雋語腴詞
每一典實下必並載其所從出之書名
本書各條兼有採自經史之注疏者凡過生澀之字仍附其原注之音義以免閱者更事檢查
姓氏 類書用最廣故敘述事實較爲詳盡
本書爲便於檢閱起見另編索引一冊凡遇冷僻典實未記其屬於何類者開卷即得殊省時間

全書稿類 全部十二冊甲種大本中國連史紙精印乙種大洋連史紙精印丙種縮本洋連史紙精印
預約價目 甲種定價八元預約四元乙種定價六元預約三元丙種三元預約一元半
外埠函購 本埠內及本境內每部寄費二角新疆及外國每部九角郵匯不通之處郵票代洋十足收用
陰曆十月底……預約
陰曆十一月底……全部出書

全書總目

天文類 時令類 地理類 紀類 禮制類 貴族類 官吏類 政事類
人品類 婦女類 性情類 人事類 文學類 武備類 宗教類 姓氏類
職業類 技術類 形體類 服飾類 飲食類 居處類 器物類 音樂類
動物類 植物類 礦物類 采色類 數目類 助語類 子目繁多不克備載

印有樣本函索請附郵票一分

廣州雙門底 世界書局發行

廉價部

中華書局

文具 書籍 碑帖 畫冊 屏聯

水漬殘損廉價平沽輪流陳列歡迎參觀但期內文明書局出版圖書以及文房用品比平時再減一折

陽曆十二月一日起至二十日止二十天

教育界

反抗文化侵畧大同盟積極進行

▲注重西關東山兩區

（環球社）反抗文化侵畧大同盟、定期于二十五日開會、已誌昨報、近聞該同盟欲于是日、分頭開會、最注意者爲東山與西關、因東山居民、是中文化侵畧之毒最深、而西關居民、則痿痹不振、日昨該同盟工作人員、已分向東山與西關方面、從事組織、爲熱烈的宣傳云、

世界語各團體 紀念柴門博士誕日之盛況

（本報專訪）前日（十五日）爲世界語創造者柴門博士誕生六十七週紀念日、廣州各世界語團體、特於是日舉行慶祝、查發起者爲國立中山大學世界語學會、市立世界語師範講習所、及東山、西關、花地、白鶴洞世界語學社、加入者則有國民大學、市立美術、知用中學、體用學校、西關培正學校等十餘團體、茲查是日慶祝情形如下、

▲汽車隊遊行　是日午後二時半、有世界語同志一百五十餘人、乘汽車三十餘輛、遊行市內馬路、沿途燃放串炮、散發傳單、車上遍插綠幟標語、車後及車之兩旁、則長垂綠帶、隨風飄蕩、後行之車、悉爲前行之綠帶所引繫、綿亘二三里、車輛相續不斷、所過之馬路、均懸有綠字大橫披、書明慶祝柴門博士誕辰等字樣、車中人更製就綠色碎紙片、沿途拋擲、如天女散花、於風馳電掣中、綠紙片飛揚天際、過後則地上點點碧綠、大有滿城點翠、綠滿人間之概、亦奇觀也、

▲慶祝典禮　晚上六時、假座省教育會禮堂舉行慶祝典禮、禮堂門首、懸一橫額曰天下同文、旁伴以生花聯曰、語言通萬國、文字一全球、爲伍大光先生所撰、會場佈置、由美術家胡根天先生及市美學生担任、正中爲講壇、架以蒼松修竹、繞以鮮花綠葉、中懸孫總理遺像、及柴門博士像、場內則綠樹、綠葉、綠布等、點綴幽雅、發出一片綠光、影入眼簾、覺有無限生機、使人興起和平友愛之思、悠然作大同世界之遐想、查世界語以綠星爲標識、綠即希望之色、所謂希望即希望世界大同人類平等、該會佈置、完全以綠取色者、即寓此意也、六時十五分開會、到者二千人、座不能容、多有屏立場外環聽者、主席伍大光、贊禮劉公鐸、紀述周鼎培、黃鼎榮、如儀行禮畢、由主席宣佈開會理由、並詳述世界語之價值及其對於世界革命世界文化之貢獻　隨由敎育廳代表黃元友、敎育會代表溫仲良、國際世界語中央委員會代表黃尊生、寰球世界語會廣州理事區聲白、廣州世界語運動之元祖許倫博、中大世界語學會代表辭耀英、相繼演說、最後則由道根女師學生跳舞助慶、是晚在場奏樂並奏世界語希望歌者、有中大軍樂隊及孤兒院軍樂隊、主席伍大光及黃尊生均衣大禮服、襟頭綴綠星徽章、全場秩序肅然、爲開會以來所未有、

▲空前之提燈會　八時由敎育會操塲列隊出發、計世界語同志加入者八百餘人、非世界語同志而表同情於世界語者三百餘人、各提綠色燈籠、綠色小旗、上書世界語二字、由伍大光、區聲白、黃尊生先生領隊、高舉內繪柴門博士像之紗燈爲導、次孤兒院軍樂隊、次世界語同志、綿亘二三里、由惠福東路轉維新北路、吉祥路、經國民政府、省政府、永漢路、長堤、西濠口二馬路、太平南路、十三行、長樂街、十七甫、十八甫、第十甫、洪聖廟、沿馬路上、一片綠光、與天上月光相輝映、世界語歌聲與軍樂聲相應和、沿途觀者、咸嘆爲得未曾有之提燈會、民國元勳陸軍上將姚雨平先生、及皤然老翁前檢察廳長陳芝昌先生、亦加入步行提燈、與高彩烈、毫無倦容、直至洪聖廟前、三呼世界語萬歲、柴門博士萬歲、而後散隊、此廣州第一次舉行世界語節之盛況也、（L）

中大附小已由市敎育局接收

（覺悟社）中山大學附屬小學、自由敎育廳接收、定爲中山學校後、至中大附屬小學、亦由市廳令敎育局前往接收、昨十三日敎育局已派出視學黃炳蔚余超、會同該校主任汪宗湜、前往接收、該校經費及地址、暫由中大撥支借用、定爲中大小學校、主任一職、仍暫由汪宗湜充任云、

省學聯會之議決案

（覺悟社）廣東全省學生聯合會、日昨開第十九次常務會議、其重要議決案、（一）韶州學聯會呈控蕭湘吞欵請勒令交還案、議決、函着蕭湘南將被告情由、書面答覆本會、（二）陽春學聯會呈請備案案、議決、幷函復韶州學聯會、靜候解決、該會前曾發生糾紛、交組織部查明校辦、（三）省立女師學生會、呈請制止該校少數學生之違法所組織之革新學生會大同盟案、議決、按照全國學總會章程、及統一學運議決案、加予制止、（四）浙江工專離校學生請求中大加設工科收容、函請援助案、議決、呈請中大委員會設法收容、幷函知該離校團、（五）組織部提議、派員前往潮梅各地考察、幷整頓各學聯會案、議決、派組織部涂思奮君前往、由本會援助旅費二十元、所遺組織部主任一職、請鄭守仁代理、經濟絕交委員會代表、請梁智華担任、（六）召集全體執行委員會案、議決、一、本會經濟困難、省黨部又不肯津貼、各委員在廣州者、槪不津貼費用、在各地者由本會津貼二十元、二、各委員有不能出席者、得在廣州省派代表、惟不津貼費用、三、定期陽曆一月二號至四號三天、爲開會期間、惟得臨時伸縮、（七）改聘各部職員案、議決總務部聘董從瀛、陳慕貞、文書部江冶、李道熙、宣傳部蒲長柱、陳應麟、謝修仁、組織部鄭守仁、梁智華、農工商部李治華、許成業、黃志文、（八）整理會務案、議決、一、着令各部限一禮拜內召集部務會議、幷定進行方針、二、定本月十九日召集全體職員會議、解決本會一切問題、

女師學生會改選

（環球社）十六日下午三時、女師學生會改選籌備委員會、在市青年部開第一次會議、討論選舉日期及辦法、由市青年部長曾養甫主席、議決事項、（一）討論範圍、限于改選手續及辦法、（二）級代表由各該級自行選舉、（三）執行委員全校共三十人、三份二級選、每級二人、三份一普選、以票數多者爲正、少者候補、（四）選舉用雙記名單選法、每一人選一人、（五）選舉時間、定本星期六日上午十時、由本籌備會監督云、（六）製票及發票、由學校學生會各派一人、負責辦理、（七）此種選舉法、謹限用于此次選舉、聞此種辦法、各方極表滿意云、

一中舉行冬季運動會

一中體育成績、近數年來、幾降至零點以下、該校學生會體育股有見及此、遂努力提倡、經數月之久、成績頗有可觀、聞現正着手籌備冬季運動大會、籌備員有羅懋其、張鴻沉、陳日新、袁國維、陳殿邦、陳銘忠、劉椿光、廖朝冠、宋舜稱、張君儒等、昨已議決於本月廿三廿四兩日舉行、並歡迎各界參觀、屆時想定有一番熱鬧云、

法官學校改行委員制

（中國社）法官學校校長馬洪煥、前因經費困難、辦事棘手、又以本人工作太繁、精神不能專顧校務、迭上辭呈、並條陳將校長制改爲委員制、經徐廳長再三挽留、但馬氏去志堅決、徐廳長乃順其請、昨十五日已明令將該校改行委員制、並委去馬洪煥、楊光湛、潘震亞、李長全、廖向果等五人爲委員、各委員於今午到校接洽後、決定十七日上午十時舉行就職禮云、

市教育局採納改善私塾章程

（中興社）市教育局據國民黨二區分部執行委員王慕唐、遵批擬具改善私塾委員會草案、請採擇施行、該局長查核開具章程、以其足資採擇者甚多、具見計畫周至、殊堪嘉尙、除所陳已經施行、應無庸議外、其餘各節、着候本局採納云、

同濟大學學生參觀中央軍校

（中國社）黃埔中央軍事政治學校、爲國民黨立之最高軍事學校、辦理以來、成績卓著、倣就軍事人才極衆、故各界團體、均多前往參觀、昨日上海同濟大學被壓迫離校學生曾克昌等二十餘人、亦聯同前往該校參觀、是日各生抵步、即由該校政治部派員接待、領該生等至炮台烈士墓及各部處參觀一週、下午二時、並在官長會客廳開一談話會、由安體誠同志演講、次由同濟學生代表何同澤致詞答謝、後高呼口號散會、並由該校管理處、預備船隻送該生等返省、時已四時許矣、

婦女界

市婦女運動所歡送唐所長

（覺悟社）市婦女運動員養成所、開辦迄今、已逾一月、各學員對于所長唐允恭、感情甚篤、現以唐因事辭職、各學生遂發起全體歡送、于昨十五晚下午四時、在九曜坊市職學校（即該所所址）開會歡送、其秩序（一）齊集、（二）向國旗黨旗總理遺像行三鞠躬禮、（三）宣讀總理遺囑、（四）宣佈開會、（五）同學向所長行一鞠躬禮、（六）致歡送詞、（七）唐所長訓詞、（八）演說、（九）餘興、（十）高呼口號、（十一）茶會、（十二）散會、由陳慕貞主席、宣佈開會理由、唐所長訓詞、後有孔若灌、馬淑芬、盛運瑛、伍寶蓮等相繼演說、至七時散會、

廣東印務總工會通告

爲通告事案據本會第三次執行委員會擴大會議關于印咭問題因查各印咭店多不僱用本會會員并胆敢接印反動宣傳品意圖搗亂革命後方似此若不嚴爲防範制止于革命前途當受莫大影响故特議決各印咭店如用鐵機長期印咭者須要加入本會但年尾短期用木機或鐵機印咭者須到本會領取臨時特許証須按月繳回証費一元（除省港罷工工友得省港罷工委員會憑証前來本會領取免費特許証方爲有效）此短期特許証只限于舊曆元月初五以前生效力如逾期作廢等因遵此用特通告仰各印咭店一體照毋違切切此佈

中華民國十五年　月　日　廣東印務總工會執行委員會

市商會展期舉行選舉

本會第二屆董事選舉前經定期本月十四日舉行茲因期間過促各會員代表尙未選齊公決改於二十四日即夏曆十一月廿日舉行凡我會員務請先期舉出代表送名來會以憑註冊給票勿再延誤此佈

領特別獎金登報廣告

財政部公債給奬之敏捷茲於十二月六日憑財政部發行第二次有奬公債票到中央銀行領支第三次特別奬金四千五百九十四元七毫三仙現已如數收訖合登報聲明以昭信用　開平赤坎人關紀友啓

何盛璜啓事

鄙人於日前失去黃埔同學會三〇五六號證章一枚除呈請補發外合此登報聲明作廢

東莞明倫堂沙田經理局搬遷啓事

本局現經搬往維新橫路第二號辦公各界如有函件賜交請按投遞可也

廣東各界擴大對英經濟絕交委員會調查部緊要啓事

五卅運動之後各地慘案蠭起舉國騷然省港工友奮鬥經年雖能得到一部份成功但大仇未報而今雪恥圖存在各界我們商人愛國運動不容稍後任省港恢復通後我們商人、對於擴大對英經濟絕交更不能放棄責任此次本部發出英貨調查表請各商店填報原爲統計現存英貨及保障商民利益而設法良意美務望各行商到即填報交來一德路舊廣仁善堂本調查部以便統計幸勿隱匿一俟來歲元旦後施行糾察檢查時搜出未經填報之英貨定必從嚴議處尙祈愼之

私立番禺八桂中學改選董事委員會啓事

前奉敎育廳批令選舉董事延期兩星期并由廳派員協同辦理惟現尙未派出故本月十二日不能依時選舉至選舉日期俟決定後再行公佈

省港粵安快船

▲西餐房六元▲唐樓三元▲尾樓二元四毫▲大艙一元六毫▲附貨搭客無任歡迎

▲單日由港返省▲雙日由省往港

▲省泊長堤仁濟街口碼頭

▲港泊上環海旁寶德碼頭

恭頌衛生局檢疫官鍾子晉鄧祥光先生德政

近衛生局以檢疫一事關係重要特任醫官鍾子晉鄧祥光先生担任厥事開設以來飲輪每次到省均蒙檢驗非常快捷無或稽延可見先生辦事之認眞妥當飲輪實深銘感之致茲特頌揚以彰大德

代理人住址興隆大街口延昌內二樓大興公司

恒安輪船大華公司啓

奉贈　發售預約　曲海總目提要

原著者　江都黃文暘

校訂者　武進董康　武進王森　長洲吳梅　海寧王國維　陳乃乾

四庫全書不收傳奇雜劇等曲文・故四庫總目捐要・亦無各種傳奇雜劇之提要・學者頗以爲憾・乾隆時○揚州商書搜羅雜劇進呈內府・黃文暘自視其盛・每種撰爲提要・摘錄其本事・考證其事實・爲曲海總目提要六十卷向未刊印・手孤傳・展轉歸武進董氏・今值本局影印四庫提要・故從董氏商借此書・並請諸名人担任校訂付之手民○與四庫全書總目提要珠聯璧合・洵文學界之盛事也

預約處　廣州雙門底大東書局支局梧州塘基街

價目　特種本連史紙印精裝四冊預約九元　甲種本連史紙印唐裝十六冊預約八元　乙種洋連史印唐裝十六冊預約六元　概售大洋毫洋加工

永漢路 萬華綢緞絨莊

十月初十止賜顧從速良機不再

特別大放盆三十天

頑癬露　頑癬水

用如約內外

蝶仙寫　光雅里機器電版

內服斷根　頑癬露　每瓶一元五毛

▲主治　頑癬、惡癬、血癬、毒癬、瘰癧、皮膚病、花柳病

▲功用　解毒、殺菌、生血、改變体質、潔白皮膚、增加身体重量

外用立愈　頑癬水　試用瓶　五倍力　十倍力　瓶

癬藥第一家　廣州市一德路宏興藥房

內外夾攻戰無不克

工會相

◉鏡明女子影相館精影

工會相　入黨相　學校相　收毫半

大減價　最快　最平　即日起相

一設吉祥馬路廿七號

一設靖海馬路三十號

日本牙科醫生來省（開業之始特別廉價）

本院專治各種奇難牙症凡患牙痛及欲鑲牙者盡來一試本院無不竭誠歡迎手術既然老練價格而且從廉院址開設沙基大街沙面西橋對面

柴川牙科醫院啓

▲一切不平等條約……皆當取銷，重訂雙方平等互尊主權之條約（國民黨對外政策第一條）

專論

越南之革命運動（二）

午名

第二期　越人起義兵

當此時期，越人處處都有革命運動，但最有効力且能維持長久者，惟有中圻之潘廷逢，北圻之黃花探，阮善述，南圻之張公定，此四派能作長時間之奮鬥，今且分述如下：

(1)潘廷逢據有義安一省，與法國相戰有三年之久，所部有數之萬衆，但多槍械不精，尤以刀劍肉搏爲最多，然法人攻之仍不克，後法人一面用金錢離間其部下，一面用毒藥殺潘，復用一暗通地形情勢之越人，率兵征之，數月而撲滅。

(2)黃花探是反法中之翹楚者，與法相持十三年之久，所佔地方只有一府，所居者名安世屯，供給糧食全賴該處農民及兵士之耕作，有事則出而禦敵，無事則歸耕，與法相持有數百戰，法攻之不克，卒與議和，幷每年供給多少糧食，及准兵士自由來往，儼如兩國，推其原因法之不能攻下，有幾層理由，1是時黃部槍彈，多由中國土匪購來，不致缺乏，(因該地與廣西接壤)2越人在法當兵者向曉正義，戰時多向天瞄準，且將子彈放地，以給黃部，3官民同心協力，且四方革命之士，多雲集効用，後卒以和議已久不防備，而險要地方爲法所佔，最後(即歐戰前二年)，與法相戰二年，而全敗。

(3)阮善述所部亦有數千，與法相持數年，後阮往中國向清廷乞援，甫至中國廣東省，即全軍爲法所包圍，卒被繳械，阮後在中國廣東，今年在廣西老死。

(4)張公定亦率領民軍向法進攻，攻克宅群，後因槍械不利，旋亦敗亡。

第三期　光復會之發生

在前二時期中之革命運動，平靜後，至日俄戰爭末，激盪於東方被壓迫民族，是時越人有潘巢南阮誠等，聯合越人志士，組織一光復會，一面聯絡同志，一面派潘巢南往日本與日本接洽，要求援助，得日人民黨者犬養毅柏原等介紹日人當局，要求援助器械，及收容學生，槍械問題雖不成，但學生問題是時在日本留學者有數百人，隨後又識得中國民黨同志，得介紹入保定者頗多，因此革命同志，比前大有生色，而革命運動也隨之而緊張，此時期經過二十年之久，其運動雖皆失敗，其事有頗堪追述者。

越人在外同志日多，因此飽吸革命空氣，此項同志或回國宣傳或聯絡同志，或暴動，革命空氣充滿全國，因此革命運動比前進步，茲畧述其較大事件如下：

(1)太平河內之炸彈　太平省有巡府者乃爲法人出力陷害同胞之最著者，卒被炸死，河內亦發生炸彈，其目的在殺安南總督，但只中一法兵官而已。

(2)太原安沛兩省之起義　有留學生梁某回內地運動法人治下之越兵起義，佔得太平安沛兩省，然不一月，卒因子彈缺乏失敗。

(3)河城之起義破露　有革命黨員某，回內地運動越兵起義，乃組織一同盟會，計加入者有數百人，約於新年節日法人會飲運動伙夫毒殺，乘機起義，佔領河城，卒以事機不愼爲法人所捕，屠殺不下數百人。

(4)抗人頭稅之運動　中圻十三省發生抗稅，其目的要求法人取消人頭稅，法人治越每人無論貧富每年必須納人頭稅，越人不堪其苦而反抗，赤手空拳，包圍省署，婦女孩童均往，每省之省公署前不下數十萬人，包圍二日夜，要求取消人頭稅，法人既不肯，復開槍向徒手羣衆屠殺，死數百人，連殺二日，衆卒不敵走散。

(5)歐戰時革命運動之失敗　歐戰時有越人王維新者，暗與革命黨相通，計各省軍民均有聯絡，期以某日起義，卒以事機不密，被法察覺，又被法海軍將扼要地方把守，步兵又不發子彈，卒不能舉事，計是役被殺死者百餘人，皇族多有被難者。

第四期　新黨發生後之運動情形

自歐戰後光復會黨員或被捕或被殺，因此運動沈寂，等於消滅，但其種子播已於一班青年腦中，因此一班熱心革命青年，復鑒於以前舊黨之失敗，而重新組織，用嚴密的紀律，週到的訓練，組織一新黨，該黨發生後之運動如下：

(1)學生方面　學生近亦有新黨員秘密宣傳，因此發生愛國思想，大有不堪法人壓迫之勢，發生劇烈宣傳，攻擊法政府，被捕數人，全體罷課，同時各校亦互相聲援，均被開除，共有四千餘人，女生方面，因要求校監督(法人)准全體學生參加紀念潘國貞(運動數十年前曾被徙流今老死)不得，全體罷課，也被開除，計是次紀念潘氏，男女學生共有數萬人，誠空前所未見也。

(2)工人方面　新黨亦尤注重組織和宣傳，因此工農亦已覺悟，近如兵工廠工人，火車工人，銀行工人，手車工人，相率罷工，散發傳單，攻擊法政府，事雖失敗，然將來不難再捲土重來。

(3)中越之密切關係　法人對於華僑在越，每慮其發生團結，於己不利，因設法離間之，即如從前制抵華人之事，本來此事法人既鼓動於前，復排禁之於後，狡猾孰甚，新黨有鑒於此，因宣傳而開導之，因此越人與華僑情感更爲密切，即如最近有華人被逐出境，越人歡送不下數千人，爲空前未有，至如中山先生逝世，及五卅慘案，越人尤關心，無如均被法人制止，且越人尤願加入國民黨。

(4)新黨在內的運動　既如上述，至在外運動，亦有成績可觀，即如最近被壓迫民族聯合會之組織，越南同志爲數最多，去年在廣東沙面暗殺越南總督梅闌，乃該黨范烈士鴻泰所爲也。至最近該地革命首領，仍四出活動，秘密聯絡同志，發表解放宣言，致時被法人拘捕放逐，然該地革命者，仍不稍屈也。

(五)結論

我們鑒于越南之滅亡，完全是由於內部之分裂，自相殘賊，引起外侮，尤可證明帝國主義者無時無地不派其爪牙—教會牧師窺伺弱小民族，從事侵畧，以達其佔據殖民地之政策，亦可證明帝國主義者先對待弱小民族，莫不採用辣毒高壓之手段，然民衆之勢力，終不可侮，該地民族解放運動，時仆時起，未常稍餒，現既感覺無嚴密而有組織之黨，不足以領導羣衆！亦感覺革命非喚起民衆，組織農工階級，及聯合世界上以平等相待遇之民族，共同奮鬥不爲功，故近來對於革命進行，在內部則力謀嚴密團結，在外方則盡力宣傳及聯絡，引起世界弱小民族之同情，將來革命成功，可預卜也。(完)

地球有獎

地球香烟風行已久工界同胞銷用獨多前期百雀喜雀抽獎大會工友諸君紛紛函請加入地球一類俾得利益均沾當時因業已公佈未及加入現當第二期開獎之際特如約履行凡積有地球烟包二十五個(以貼足印花爲限)均得向省內外各代理店換取百雀喜雀獎劵一張獎品仍定爲三千餘元獎碼快滿望勿忽之

(注意)廿枝喜雀十枝地球批發價每盒四元二毫半改爲每盒二元五毫

南洋兄弟烟草公司粵局啓

德醫廖履中戒烟藥精　分五元十元十五元按癮重輕而買　確無痛苦三天斷癮　戒脫者數千銷流數省買一罇送善後丸一包發行相宜　戒脫証書　章程函索郵得　總售處　廣州惠愛中路昌興新街社會醫院

緊要廣告

啟者敝會被土製顏料工會無理侵署搗毀會堂掠取器具擄去店員斯時會員四出逃散現已恢復秩序照常開會務請各店員即日返會籌備一切進行是荷　廣州品洋染料店員工會啓

司法部徵求根本改造司法意見書展期

現因遠道應徵者紛請展期准展至十二月二十日截止以免向隅凡有應徵資格未及依期應徵者均可投稿此布

利隆公司告白

本公司現奉財政部令廣東全省專賣非專賣爆烈品業已批交該商承辦所有非專賣護照費准由該公司照收護照仍候由部給發等因嗣後凡各商店購運非專賣各項爆烈品一切繳費手續可希到太平沙大巷新編二十八號門牌本公司辦事處接洽可也

有印刷件者注意

近日萬物騰貴生活維艱工人加薪迭求不已敝活版印務行亦同受此影響最近加薪五成又復承認皮費日重工作時間日促自非向各界顧客於原日生意酌求加價數分錢斷難維持現狀茲決定於十二月一日起向顧客加價在此加價期內各同業不得低價攙奪否則即交大會處罰并望各界顧客鑒此困難賜予援助不勝感盼之至　廣州活版機器印務同業會全體公啟

廣東省黨部啟事

本黨部現已遷往大東門中央執行委員會舊址並沿用中央各號電話特此佈聞

吳鐵城啓事

鐵城昨奉政府諭令恢復自由現出發前方效力各同志親友垂愛厚意未及一一踵候謹此致謝此啟

要聞　二

馬濟殘部投誠革命軍

改編爲革命軍安徽第一軍

自葉開鑫馬濟內部變化、葉部勾結皖軍解決馬軍、已在宿松開火、茲據黃梅友人來函、馬部因窮蹙無歸、決計投誠我方、其陳團長派人與駐在黃梅方殿甲團長接洽、已得方團長同意、准予容納、陳團遂於上月舊歷二十八日率部來歸、人數約八九百、服裝槍彈均感缺乏、但秩序尚不大紊亂、刻已更名爲國民革命軍安徽第一軍云、

英國輿論對本黨戰功之贊許

(環球社)倫敦通訊、英國國會議員根華芝爲和平穩健派、近對我國國民黨數月來之戰功、亦深致贊美、謂「中國國民黨戰功之感動、英國輿論、當較世界上理想完滿之主義爲尤深」、此其在倫敦國民黨部慶祝雙十節演詞之結論也、茲將其演詞全文照譯如下、去今二十年前、余嘗居留中國二年之久、余在華所見事物、至今猶不能忘、余意宅心公正之英人、苟入國中內地一如余之所爲、當於中國人民有不勝其贊許者、余對於吾英駐華海軍官佐之地位、欲有一言以相告、蓋以彼等軍官皆爲一種政策之工具、吾人觀察海軍舉動、當知其背後尙有祖國主持政策之人、脫有意外、當其衝者不在主持政策之人、而在當地之海軍官佐、如阿爾蘭深明事理之人、必不致怨于奉行英國政策之工具、故在中國奉行對華政策之工具、亦不自任咎也、吾英似尙未深悉、今日中國唯一合法團體、方以政治手段、力謀建設一代表人民的法治政府、中國民治之基、胥繫於此、其以中國人民爲受俄人之指揮者、非愚則誣、俄國政府於此所處之地位、不過如英國自由黨前此之地位耳、國民黨實負中國民治前途之重望、余對於國民黨事上實質的勝利、謹致頌祝、余雖爲和平穩健派、然不能不承認國民黨戰功之感動、英國輿論當較世界上理想完滿之主義爲尤深也、

陳逆炯明末路之頹喪

(環球社)陳逆炯明自敗竄後、其爪牙多伏匿于暹羅合艾埠、陳逆所創設之新新公司橡樹園中、陳逆亦時往來其間、園之四週、皆繞以剌鉛線、若軍壘然、其所用之工人、大都前此被我革命軍擊敗之逆卒、其工作時尙有戴僞粵軍軍帽者、入多部之、該逆等每担指國民黨員爲洪門各派、以圖傾陷、近更携帶大宗僞軍用票到暹、賤價誘售、事爲暹政府所聞、已密令偵緝云、

總政治部注意七軍政治工作

(本報專訪)國民革命軍第七軍、素稱善戰、此次克復南潯、厥功尤偉、國民政府已傳令嘉獎、故總政治部鄧主任、對於該軍政治訓練、尤爲注意、因各軍官兵、自受政治訓練之後、其奮鬥犧牲、更爲堅強、故鄧主任爲整頓該軍政治訓練起見、特調第四軍政治部黨務科長林熙蟄、充任該軍政治部秘書、調國立第二師政治部宣傳科長范師任充任社會股股長、平黨務科長林叢郁、軍事股長王覲雲、均已委定、時間即可到部工作、而鄧主任對於內部之改組、及社會之宣傳、皆已有系統之計畫、次第施行、而內部各職員、當改組之始、工作尤爲忙碌、七軍政治工作、從此必可得長足之進步也、

省政府對農民利益重要議決案

議決減租改良佃戶限制高利貸辦法

(環球社)省政府委員會第五次會議、以農民生活困難、決定全省農民減租一百分之二十五、經紀前報、昨日省政府委員會第六次會議、爲切實謀農民利益起見、關於減租、改良佃戶、限制高利貸三項、均有提出討論、茲特將議決案分錄如下、(甲)由農工廳、土地廳、省農部、省農會、共同擬定減租四分一之具體辦法、提出本府會議決定之、以農工廳爲主席、(乙)設改良佃戶會、其章程俟交上列四機關會同審查、幷擬定詳細辦法、提出本府決定、限制高利貸辦法、定爲人民借貸利率、不得超過年利百分之二十、但經政府特別規定者、不在此例

公安局政治部調查監獄情形

已呈復總政治部

(本報專訪)前第十三次後方政治工作聯席會議議決整飭廣州市及南海番禺各縣獄政、交總政治部辦理、總政治部特令本市公安局政治部派員分赴各監獄及拘留所、將其狀況弊端、及其內容、如管理待遇飲食口糧房舍空氣等各種狀況、詳細調查報告、公安局政治部奉命後、即派指導員分赴各監獄調查、現計所調查者、爲南海、番禺、兩縣監獄、及廣州看守所、廣州分監、公安局、拘留所、南石頭懲戒場六處、昨已調查完畢、分別抄錄呈報總政治部、想下次(第十六次)後方政治工作聯席會議、便可提出討論、然後決定整飭方法云、(羽)

高要縣長呈報第八區團匪屠殺農民案詳情

▲團匪慘殺黨部職員及農軍慘狀
▲死者被挖目捶腦生者燒膚烙面

(環球社)高要第八區民團長黃子芳等、最近糾率團匪、在縣屬金利各處、頑抗革命軍、轟傷兵士、慘殺黨部職員、擊斃農民各情、畧誌前報、茲得該縣縣長李思轅、關於此案呈報政府之呈文、對於團匪之兇狠情形、言之綦詳、亟錄如下、呈爲呈報事、竊職屬八區農民團糾紛一案、縣長抵任伊始、迭奉批行查辦等因、幷准高要各界代表大會請求剿辦等因、當經飭員勸諭、民團迄未悔悟、無從調解、遂於本月五日、派員會同二十七團洪團附帶隊一營、又機關槍一連、前往辦理、不意甫到金利、該民團等竟首先開槍抵抗、轟傷士兵、情狀兇橫、不可理喻、後將民團黃子芳局董陸定如當場拿獲、方以禍首既得、姑念餘衆多屬盲從、免予株連、爭增仇恨、詎該民團等益肆披猖、目無法紀、復於六日糾集匪衆數百人、猛向農軍轟擊、慘殺黨部職員馮植南、時駐金利農軍六十餘人、死者挖目捶腦、生者燒膚烙面、失踪者現尙無從杳悉、兇殘實比土番有加、職不獲已、再於七日會商三十七團長雲帶隊前往、立將該區禍首村鄉一甲七甲祿村等、嚴圍痛剿、以警兇頑、竊查該區民情、向屬强悍、民國以後、各村多未納粮、派委催征、胆敢聲言該處向無此例、至本案之起、係西沙浦西鄉農軍致東鄉民團圍攻、八區各鄉農軍前往赴救、致被該區民團集隊攔擊、圍繳槍械、扣留農會代表符振初馮植南、該區黨部執行委員俞愛羣、因欲赴局處理、又被慘轟斃命、前職署派員會同三十七團洪團附及縣黨部縣農會各代表前往調解、亦被該團長黃子芳等督令團丁、竟欲乘機繳團附衞兵槍械、本月五日洪團附韓營長甫到金利墟邊、又被首先開槍拒擊、重傷兵士、似此情形、該區民團竟屬頑同化外、自非駐隊嚴剿、勸令繳械遣散、實屬無以警兇橫、至地方善後事宜、現由縣各界代表大會議辦核辦、所有職縣會同三十七團辦理八區農民團糾紛一案情形、理合具呈察核云云

擴大對英會十五日會議詳情

(覺悟社)廣東各界擴大對英經濟絕交委員會、昨十五日開第二十二次會議、到會者各團體代表十餘人、由陳信明主席、(甲)報告事項、(一)主席報告各方來函、(二)調查部報告該部經過情形、(乙)討論事項、(一)分派勸告商民從速填表書、應用如何手續案、決議、由會僱員分派、(二)調查部提出請土洋什貨店員工會、加入本會調查部、決議、照辦、(三)經費不足、應如何籌措案、決議、請各執委擬定具體辦法下期再行討論、(四)販烟工會代表暢民生、報告現商人私買仇貨、應如何制止案、決議、(一)致函總商會、市商會、請其轉告各烟商、此後切勿販賣英國紙烟、(二)致函工代表會、請其制止烟草代理店員工會販賣英國紙烟、(三)函接去函各代理英國紙烟店、警告他此後勿破壞本會聯合戰綫私、行買賣英貨、(五)許覺心提議、制止私運仇貨、決議、交調查部審查辦理、又該會調查部為催促各商店將英貨調查表從速填妥交回事、致函各商店、原函如下、敬啓者、前自五三十運動之後、各地慘案繼起、舉國騷然、省港工友奮鬥經年、雖得 部份成功、但大仇未報、而今雪恥圖存、責在各界、我們商人、愛國運動、不容獨後、任省港恢復交通以後、我們商人對于擴大對英經濟絕交、尤不能放棄責任、前本部舉行英貨調查、曾發出本部製成之英貨調查表、請各商店將現存英貨、從實填報、并限由發表日起十一星期內撤回、但遲之又久、其照式填報者固多、而有意遷延或懷疑觀望者亦復不少、須知本部此次調查英貨、實為統計現存英貨數目、杜絕英貨來源、及保障商民利益而設、并無別種意思于其間、前經登報表明、再三解釋、且取締條例亦已頒行、惟言者諄諄、聽者藐藐、逾限已久、尚未將表填回、實不知是何用心、茲恐其中或有故障、一時未照填報者、再作最後之勸告、自今日起、特予展限一星期、萬望各行商店、務於展限期內、速將現存英貨稀獨數目、從實妥填、繳回一德路舊廣仁善堂內本調查部彙收、幸毋再事延遷、一經逾限、截表以後、屬行糾察檢查時、搜出未經填報之英貨、定必從嚴處罰不貸、除登報通告及分函外、合亟佈達台端、希為查照辦理迅、將本部製發之調查表、依限從實填報繳、回本部核辦、萬勿觀望遲延自貽伊戚、諒各商民愛國、具有同情、斷不甘落人後也、曷勝盼禱、專此并頌籌祺不一

北行車廂中之譚主席與彭部長

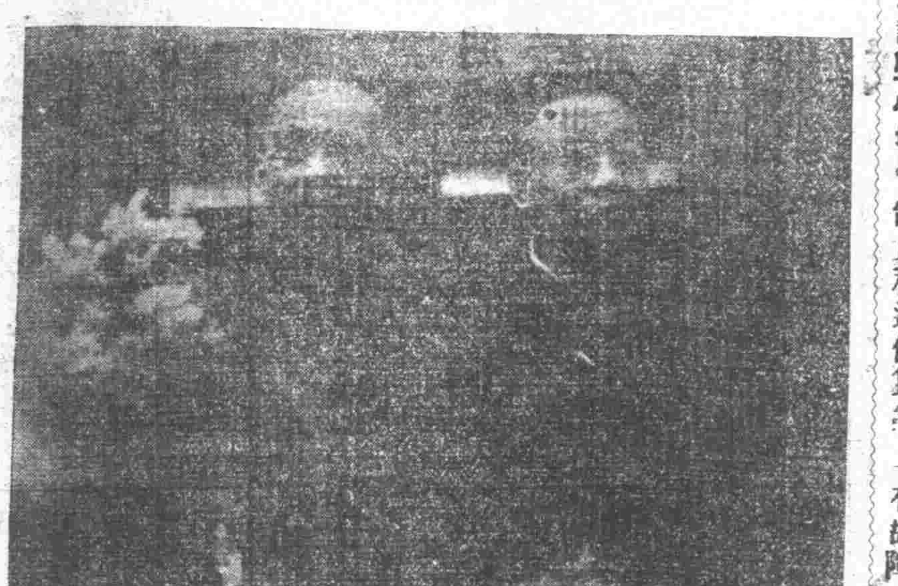

汕頭軍人慰勞會準備出發

(汕頭專訊)自我軍攻克福州、福建一省已遍佈青天白日黨徽、福建人民得脫離帝國主義者軍閥之壓迫、汕頭各界紀念前敵將士功勞、特舉行熱烈之慰勞、以示軍民合作熱情、其赴福州代表之商民協會已派定古夢熊、工界派定劉琴西為代表、至總商會學聯會市郊農會則由慰勞會函催定人員籌備行裝候輪出發、籌備會宣傳部則已印就孫總理紀念片數萬張、預分各兵士、并告福建農工商學各界書、勉勵各界團結一致、參加革命、募捐部則於十二再派募物隊向各商店募物、再會同總務部派員出發收集捐助物品、務於最短時間收集完竣云、

總政治部飭屬愛護工人

(本報特訊)近來各機關職員間有因小故爭執毆打工人者、事後雖經該管長官、嚴行懲辦、然當時難免不激成衆怒、致釀事端、且與政府愛護工人扶植勞工之旨大相違背、昨總司令部特下令所屬各機關、嗣後務須嚴束所屬、毋得再發生毆打工人情事、此後如有發生爭打、即行懲辦云、(羽)

省政府改組後秘書處之職員

省政府改組後 其秘書處組織與前不同、不設秘書長、尸由秘書三人、分科輪值辦事、現處內各職員工作、經已分配、查內容、第一科由秘書張百川領之、內設民政股、科員傅秩西、書記陳伯雄、李村蓀、財政股、土地股、科員張朗齋、黃堯、第二科由秘書馬洪煥領之、內設建設股、教育股、科員陳頌銘、司法股、科員崔學章、第三科由秘書黎時雍領之、內設農工股、科員萬鎮、陳淞年、書記鄒懷玨、軍事股、實業股、科員郭亨、彭少聰、書記黃菊秋、至於辦事處、則由三秘書每輪值一星期主理、內分會計股、科員周銘三、陳綽恆、庶務股、科員伍頌湯、僱員徐少棟、監印股、科員王鴻鈞、編輯股、科員曾綿澤、繙譯股、科員、特務股、科員萬鎮、農工股兼收發股、科員孫余生、收支部書記、徐本明、凌鈞、發文部書記黎寅亮、僱員黃麗生、掌卷部書記徐冠卿、張萍庵、委員甘聘珍、譚鐵氏、文書股、科員張朗齋、盧子樞、梁蕭寔、繕寫陶幹曹、校對部書記鄧述唐、連季良、繕寫部書記林涵宇、朱國珍、白仲潔、陳永頤、一級僱員蒙紹英、杜茂初、劉鑾、二級僱員王守名、阮康樂、計家善、李仕翰、梁翊超、連錫偉、江誠、張儀、蕭炳漢、秘書室科員湯燮和、

交通部定期啓程遷鄂

(覺悟社)國民政府交通部準備遷鄂經誌昨報、查第一批經于日前隨同張譚兩主席先行出發赴鄂、佈置一切、其餘則定于本月廿四日全體由陸路出發、秘書處、無線電處、郵電航處各人、職員、則由韶關轉贑入鄂、鐵路處則沿粵漢路綫前進、順道觀察該路狀況形勢、為將來完成該路計劃之預備云、

團務會派員調查各屬團務

(持平社)總司令部團務委員會、以近日各屬人民自衛團體、每因薄物細故、輒起糾紛、雖經迭次通令禁止、仍屬紛爭如故、若令長此以往、豈僅地方治安無安寧之日、而北伐後方亦蒙影響、職責所在、亟應急為設法整頓、消弭糾紛、現擬委派團務科科長關元莊、率同各督察員、遵照擬定調查各地團務辦法、赴南番中順及新會等縣、澈底調查、挨次再赴各屬、以憑洞悉各地團務情形、訂定整理計劃、並請總司令部酌派人員、協同往查、各屬地方、除縣城外、類皆道路遼遠、伏莽潛滋、非由防軍隨時派隊保護、無以利進行而收實效、現經呈奉總司令部、通飭南番中順及新會各屬防軍、如遇該科長有需軍隊護隨下鄉調查時、即予派隊、妥為保護調查如下、(一)本會為整頓團務、消弭糾紛起見、亟須先行洞悉各地團務情形、故特委派本會負責職員為調查專員、偕同督察四員、親赴各縣調查、(二)調查縣分、先由番禺南海中山順德新會為第一步、俟第一步調查完竣、再及其他各縣、(三)調查範圍、以本會所製定之調查表為標準、如有必要時、並調查其他事項、如該鄉區除立案外之人民武裝及政治情形等、(四)調查手續由調查專員指派督察負責調查、某區某鄉如有必要時、調查專員須親赴該鄉或區負責調查、並體察情形辦理、務以知其真確狀況、(五)每一團局調查完竣後、由負責調查者、附加正確之批評、或如何整頓之計劃、(六)除調查範圍外、團局如有不善者、調查專員得體察情形、妥為改組或整理之、如有糾紛者、得就近會縣解決之、并將經過情形呈報、如因特殊情形、未能辦理、應將詳情呈候本會核辦、(七)如有土匪出沒之區鄉、須親赴調查者、得就近請軍或其他人民武裝團體、派隊保護、(八)本會體察各地情形、分別函令地方官廳、及人民武裝團體、或呈請總司令部飭令防軍知照、如專員有所請求時、須妥為辦理、(調查員應携帶總司令部護照以便與防軍接洽)、(九)此項調查一切費用、由專員核實報由本會支銷、

陳耀祖巡視韶平路情形

該路已築竣十餘段

(知行社)建設廳公路處長陳耀祖、昨十四日偕同北江公路分處長葉家俊、粵路警務處長敖華煊、工務處長葉家垣、出巡韶平公路、由敖處長派兵保護前往、查該路已築竣十餘段、約二十餘里、大約遲數月即可通車云、

海軍處擬遷回廣州辦公

海軍處長林振雄、奉令出發前方、以所兼海軍處長一職、未遑兼顧、呈請辭職、經總司令部核准、另委發海軍局長潘文治接充、各情已見前報、潘處長接任後、對于海軍事務已積極整理、並以該處遠駐長洲、感不便、乃擬遷回廣州以利傳達命令於各艦、但以地址問題、一時難於尋覓、故未果實行、聞現以市黨部現在之地點、貼近堤岸、且該黨部日間即遷往中央黨部舊址辦公、該地址甚為適宜、昨特派員與之磋商、大約候市黨部遷出後、即可搬進辦公云、

中央軍校設立高級班

中央軍事政治學校、為使青年軍官得受高等軍事教育、並增進政治智識起見、特設立高級班、養成一般純粹之幹部人才、並擇定南堤江防司令部舊址為地址、業已開學、學員名額暫定一百五十名、修學期限為一年、自開學至畢業止、分為前中後三期、每期四個月、入學資格、以各軍隊現役尉校官、曾畢業於陸軍軍官學校、或與此相當之學校、服軍職一年以上、由其直屬長官保送經考取者為合格、至班內則設教育主任、副主任、學員隊長、區軍長副官、教育副官、軍醫、軍需、高等兵學教官、專任各教官、書記等、以專責辦理云、

福軍填防廣三鐵路近況

廣三鐵路為西江交通要道、自施宗嶽長局後、對於防匪事宜、極為注重、每日開駛三隊列車、均加掛鐵甲炮車、駐有護軍隊數十名、配備犀利槍械、並約同沿路各鄉民團聯合防禦、以故數月以來、行旅獲安、該路近以原駐軍隊離防北上、請由福軍立派得力部隊千餘人、填紮沿路一帶、嚴密佈防、經此設備、上落客貨、更可放心附搭矣、

二十師政治部 聲援在天津英界被捕同志

(本報專訪)英帝國主義者在天津與奉張勾結捕殺本黨同志十四人、此訊傳到各地後、各地民衆均異常憤激、對英帝國主義者此舉、認為直接殺害我同胞、均紛紛電致國民政府嚴重抗議、頃國民革命軍二十師政治部因此事發出通電、請各界一致反抗英帝國主義干涉中國內政、打破英奉新結合、擴大反帝運動、為被捕同志聲援、茲將其原電錄下、各局分送各機關各團體各報館鈞鑒、英帝國主義者自從我革命軍克復武漢兩湖、將吳佩孚孫傳芳撲滅以後、同時彼亦喪失其在長江之勢力、因此他為抵抗革命軍勢力發展計、和維持在華利益計、於是直接向國民黨進攻、前月廿三日天津英警竟敢包圍本黨黨部、并捕去本黨同志十四人、引渡于奉軍、欲置之死地、此種窮兇極惡手段、無非欲勾結張作霖以危害中國革命之運動、直接是殘殺本黨同志、侵蔑本黨、間接是向一切革命羣衆示威、此而可忍、孰不可忍、凡我同志及革命羣衆、應一致起來反對英帝國主義干涉中國內政、打破英奉新結合、擴大反帝運動、為被捕同志聲援、臨電憤激、不盡所言、國民革命軍二十師政治部叩、刪(十五日)印誠)

韶關各界代表來省請願

▲請禁花會雜賭　▲彈劾曲江縣長鍾忠

(環球社)韶關民衆深感花會雜賭流行之痛苦、并鑒於縣長鍾忠拖欠縣黨部與教育經費之種種劣跡、乃由農工商學黨婦女各界推舉代表來省請願撤銷、該代表林子光蔡漢升陳理何澤芬熊協飛丘愛貞等于前數日已抵步、紛向省黨部省政府民政廳財政部暨總處黨代表辦公廳力陳花會雜賭及貪官污吏之害、均由黨與政府派員接見、並容納請願意見、負責辦理、各代表以答覆滿意、不日返韶、以慰當地民衆急切期望云、

○　○　○

鄧演達電請熊銳赴鄂

(覺悟社)總政治部主任鄧演達、電請中山中學校長熊銳赴鄂任中央軍校教官、昨總政治部接鄧主任來電云、總政治部孫主任溯明兄鑒、即發給川資與熊銳同志、遂來鄂任教官云云、

慶祝北伐會催交捐欵

(覺悟社)全國總慶祝北伐勝利大會、定於十六年元旦開會、昨十六日該會籌備處以屆開會之期不遠、各團體認捐之欵項、亟待交來、以便着手進行、因特致函各團體、請將捐欵交會、并定期十八日、(星期六)十二時半開籌備會議云、

增募常備兵駐守古兜

(知行社)古兜山跨連台會鶴赤諸邑邊陲、屏巒疊峯、蜿蜒三十餘里、近十年來、竟變為盜賊逋逃藪、附近鄉民恒被蹂躪、數年前台會紳耆乘官兵剿散之際、設砲樓于山巔、置常備兵駐紮、地方稍獲安寧、奈日久玩生、衆之欵項不敷、雖有隊伍、亦屬徒有虛名、迺者廣海鱧樂之殘寇、以古兜兵力單薄、有捲土重來之勢、聞該隊長某、有見乎此、擬分請古兜善後處長某等、籌集欵項、增募隊伍、分站駐守、毋使流竄滑踪、復為地方之患、

烏石土匪之蠢動

(知行社)粵漢鐵路烏石站附近、向為土匪黃世狗老巢、現聞有黃世狗匪徒、又在距烏石二三里地方嘯聚、大有蠢蠢欲動之勢、粵警路處長敖華煊聞悉、除飭路警戒備外、並呈請該處附近防軍痛勦云、

○　○　○

保衛團開赴虎門訓練

(持平社)財政部昨據緝私衛商處案呈、查保衛團第三四五六等營、開赴虎門太平地方集中訓練、業經函該總司令部查照、飭屬知照在案、茲據該團長呈稱、所部第三四五六各營、道于本月二十四日由省開拔、并擇定太平墟公園為駐紮及訓練地點、財部據此、除函請總司令部查照外、并已函達廣屬警備司令部查照、并飭所屬防軍知照云、

各屬消息

東莞

▲衛生局長私逃　東莞縣衛生局長馮詠瀾、乃毛前縣長委任、到差以來、毫無振作、祇知追收潔淨費、對于衛生事宜、不知謂何、以致邑人嘖有煩言、適新任縣長陳鴻慈到署視事後、即委麥穗芳接任、詎料馮祇將印信交代、其餘數目文件、一概不肯交出、實在虧空欵項甚多、恐經清算、更屬不了、故圖湮沒數部及文件、使無可稽查、麥乃據情呈報縣長察核、縣長據呈、即下令將馮扣留候辦、詎馮竟預先逃去、

鬱南

▲解決鬱南民團農軍糾紛辦法　鬱南縣各區民團農團、每因細故、輒起糾紛、其中猶以第五六兩區為最、雖經團務委員會佈告禁止、然糾紛如故、團委員會以長此以往、不特障碍農民生活、而于後方治安、影響猶甚、為根本消弭雙方糾紛起見、特召集雙方代表公同訂定民團農軍防守條約九條、俾雙方互相遵守、并施行政治訓練、已派出該會職員劉汝芬、為該縣民團農軍政治訓練員、着令遵照、所定訓練計劃、分別訓練、一面監督五六兩區民團農團、切實行奉前項條約、現雙方代表均已簽押履行云、

新會

▲圍剿海洲匪徒　匪首袁霏、廖聚匪徒在海洲一帶、設立廣東堂口、勒收行水、劫擄鄉渡、近復受魏逆邦平、意圖擾亂後方、昨十二日肇羅陽警備司令、會同十三師借用肇江渡直往海洲圍捕云、

佛山

▲實行解放婢女條例　佛山市政廳民政局佈告、照得女卑為婢、許慎會意而說文、罪沒入官、緹縈舍身而贖父、然坤道成女、降生齊等於男、林肯放奴、博愛豈遺乎婢、雖弱質渺四方之志、而窮民亦萬物之靈、四具知能、安必雄飛而雌則伏、誰無子女、何獨厚己而薄於人、自鬻女者逼於為貧、而買婢者因之利用、然或憐其無告、允收恤於萱年、聊代傭工、儲趨承於內室、則青衣臨分、亦足何嫌、雖供竈下而甘心、忍靦泥中而屈膝、乃有傳呼百諾、凌虐萬端、飲食不周、追百致誨、鞭箠任意、視作馬牛、樫木非仁、屈作小星之列、標梅已過、弗為吉士之求、凡此相待之苛、實非人道之正、同是圓顱而方趾、胡為獸畜而禽棲、本代廳長憫其無辜、惻然動念、爰四百兆平等自由之人格、革五千年重男輕女之澆風、婦有女權、方謀解放、婢亦人類、忍使向隅、嗣後凡有蓄婢之家、應體同仁之誼、酌定新例、期社會尊重人權、毋藥寒門、為女子提高地位、政府有教無類、且勸入學以促其成材、主家月給所需、並立年限以為之擇配、為婢者亦當念主家養育、不得挾此欺誣、尤當念官長維持、不宜妄自菲薄、從此出頭有日、婢也而可作夫人、躍是生天、善哉而曾為信女、除另定條例頒行外、為此剴切佈告、須知放婢一事、例在必行、用推慈幼之心、庶符不琴之旨、其各遵守、勿得有違、此佈、(解放婢女暫行條例)一、凡從前婢女名義、一律解除、改稱育女、二、凡育女之戶、須帶同該育女前赴該管區署、將其姓名年齡籍貫親族、報請註冊、並附小照二張、分別存轉、三、自佈告日起、不得再行買賣婢女、違者以買賣人口論罪、依法送究、四、凡從前買賣身契、於一月內、一律繳局塗銷、如無身契、或已遺失、須從實報明、附註冊內、五、凡育女須予優待、所有衣食住等、不得短缺、零用小費、酌量發給、但不准額外要求、六、自佈告後、不得將育女鞭撻苛待、違者准其本人投區告訴、或由坊鄰指証、倘警發覺、當視傷害輕重、分別論罪、七、凡育女之戶、須將育女送入附近工讀學校、職業學校、或相當學校肄業、授以相當知識技能、而扶植其自立、但該育女仍須幫助家長處理家務、八、育女年齡、達二十歲、將許其自由擇配、倘由家長作主婚人倘家長故意阻壓其婚姻時、得呈請官廳核奪、九、應合擇配年齡之育女、若由家長擇配時、須徵求本人同意、不得強迫及充當侍妾、十、育女出嫁時之聘金、以半數酬還家長教養費、餘半數為籌辦粧奩之用、十一、本條例公佈後、如不遵章辦理、及故意違犯者、一經發覺、分別情節、施予相當處罰、十二、本條例為解放婢女回復其人格起見、如有冒認親屬、藉端勒索、或誘惑奸拐者、查明屬實、從嚴懲辦、十三、本條例自公佈日施行、

▲確定縣為自治單位、自治之縣、其人民有直接選舉及罷免官權、有直接創制複決法之權　(國民黨對內政策第三條)

國外要聞

英法意德四外長會議 謀擴充羅卡諾盟約範圍
造成資本主義聯合戰線 將不利於蘇俄及土耳其 亦不利於世界之弱小民族

莫斯科電 眞理報評論云、白利安、張伯倫、慕沙理尼、及史脫里斯曼等之會於日內瓦、必將對於羅卡諾盟約範圍之擴充有所謀劃、英國欲挽回其已崩毀之國際地位、以重作歐洲之霸者、已無可疑、如英國此舉成功、則不啻造成資本主義國聯合戰線、而此種國際團結、不獨將不利於蘇聯、且將加害於土耳其云、

協約國終止監察德國軍事之決議
大約德國已表同情於帝國主義者

(環球社)巴黎訊 日內瓦傳來消息、五大國會議 廢止協約國監察德國軍事已告成功、所提出要求停止東德國邊境軍事工作、與停止軍用材料由口岸項亦臻一致、隨即決議正月一日協約國監察德國軍事委員會應停止工作、其未到停止之時、該委員會須担任審查德國關於上述兩項要求之新獻議、以期達到完滿地位、如有不協之處、可將此事向國際聯盟議事會宣告云、據協約國各首都消息、羣衆聞日內瓦會議已臻一致宣佈、極表歡迎、倫敦太晤士報謂此次議決之眞意、係根據協約國所認定謂此後誠難限制德國之爲富有軍備强國之意云、

各懷鬼胎之 國際聯盟理事會會議

巴黎電 國際聯盟理事會之談判、現遇若干困難、其所應付之大問題、如組立管理委員團、於協約國兵士撤出萊因區域後監督該處撤除軍備之進行一事、法外長大約須與德外長接洽後始可離日內瓦、東歐諸小國與日本謂管理委員團不應僅以簽定萊因條約之五國代表爲限云、

日內瓦電 國際聯盟理事會通過關於公斷保安及裁軍三事之報告書、並決議請在會各國於時機適當時締結可養成信任與安寧之公約、理事會、又請籌備委員會決定日期、俾草擬裁軍大會之議程理事會決定、請美俄兩國派代表參加明年秋初在日內瓦舉行之特別委員會議、俾可草擬稽查私人製造軍械之公約、

俄國決不加入國際聯盟
翟趣林對柏林新聞記者之聲明

柏林電 德國訪問中之俄國外長翟趣林接見柏林新聞記者時、聲明俄國決不加入聯盟、又言英國毎引導歐洲列國反對俄國、但俄國目下與德意大利、法蘭西三國之政治經濟關係、益增親密、

德國欲藉國際聯盟以撤萊茵駐軍
故不惜獻媚於帝國主義者

(環球社)柏林訊 此次國聯會議、德外長在日內瓦之地位、遂益鞏固、德國民黨報對於告厥成功之決議擇要發表後、謂德國不宜故步自封、斯不過僅脫離凡爾賽最重縛束之一、稍事喘息而已、其應行之第二步、須認定以後德國政治目的當集中于最要問題、即全國渴望早日撤回萊茵駐兵一事是也、但撤兵之舉、深信一九二七年中當可實行云、

法美意英日 帝國主義者軍用航空實力之比較

倫敦通訊云 各國除海陸軍外、航空事正在極力擴張、各國最近軍用航空實力如下、

(一)法國 飛機一千二百五十架、在建造中者有二千五百架、駕駛機官員一千九百七十四名、兵卒三萬四千四百三十二名、預備飛行員二千一百八十四名、

(二)美國 飛機七百五十架、建造中一千二百架、駕駛機官員一千六百四十四名、兵卒一萬二千二百零四名、預備飛行員一千四百七十二名、

(三)意大利 飛機六百架、建造中八百架、飛機官員七百五十二名、兵卒一萬零六百五十七名、預備飛行員九十三名

(四)英國 飛機六百架、在建造中一千架、飛行官員二千二百八十二名、兵卒員萬六千五百六十一名、預備飛行員一千一百四十五名、

(五)日本 飛機四百架、建造中者有六百五十架、飛行官員九百八十三名、兵卒六千八百五十四名、預備飛行員七十四名、

以上所列係軍用飛機、至於商運飛機若干、尚不在內、計歐美旅客遞信運貨定期航空線約一百八十一線、如倫敦至巴黎距離二百三十三里、航空時間二時五十分、亦可見航運之便云、

墨西哥承認尼加拉主新政府
▲美墨間衝突更甚矣

馬那圭電 據墨京消息、墨政府已承認尼加拉主薩加薩政府、薩乃尼加拉主自由黨所舉爲總統以抵抗狄雅士者、瓜特瑪拉政府以私函致薩加薩政府之外相、願調處關於總統一席之爭執、但狄雅士政府認此舉爲贊成墨國干涉、反對美國利益、因美國已承認狄雅士政府也、

維拉克魯斯電 因新任駐墨代表柯倫台夫人已抵此、言及美國不許其入美境事、謂美人不知外交使與宣傳之區別、

美國人之反對五日勞動制
資本家及基督教徒反對最力

(環球社)紐約電 自汽車大王福特發表一週五日勞動制後、全國各界、議論紛紜、基督教徒謂耶穌戒律係定六日勞動、如用五日制、是破壞戒律、美國信徒多必不易實行、最近美國製鐵公司比里氏、爲美國實業家最有權力者、亦極力反對、謂美國苟行五日制、而歐美亞各國仍用六日制、美國實業、必受大打擊、但美國勞動聯合會長他林氏在聯合大會演說、謂非實行五日勞動制、必不能回復肉體上所消耗之精力、亦無餘地以開發精神上及智識上的基礎、全國勞動階級應一致進行此種革命云、

丹麥內閣總辭職

柏林電 丹麥京林內閣、因總選舉失敗、現已辭職、經丹皇要求暫維現狀、以待新閣成立云、

美國極力鞏固國防
陸軍部長警告國人 其理想之敵爲誰？

華盛頓電 陸軍部長年報警告國人關於國防事件勿盲目自欺、謂一九二〇年所定國防計畫、僅有一部份實施、縱照現有標準維持陸軍、亦須每年增撥經費、陸軍部長、不贊成將陸軍工程隊職務劃出陸軍之外、並謂目前辦理港工程之制度、甚爲經濟、估計現在進行中之河港工程、共須二萬二千五百萬元、至少五年可完工、沃哈沃河工程百分之八十五現已告成、內河每年現運貨二萬萬噸、至少每年可省一萬五千萬元云、

各國欠美戰債已清理
▲外債委員會定明年二月解散

華盛頓電 財政部長年報稱美國現不願重行考慮戰債問題、外國所欠美債現已清理者、約佔百分之九十七、外債委員會定明年二月九日解散、因其職務幾已全部成就也、又稱美政府始終維持反對註銷債欵之政策、並引前總統威爾遜之言以證美國從無註銷之意、

日俄之森林契約

東京電 幾經波折之日俄森林權利交涉、雙方意見業已一致、其正式簽字之期、當在本月十六日左右、其契約內容大要如左、

(一)期限定爲一九三三年六月止滿期、滿期後再議更新契約、
(二)最小限度之採伐額爲每年一千八百立方尺、
(三)林區爲沿海州之第七第十及第十一之三區、其面積占一百十萬町步、
(四)木材代價定每百石爲八十盧布乃至一百盧布、
(五)材種爲蝦夷松白楊樹等、
(六)利權獲得者享有輸入採伐所必要之器具、及從業員食糧品權、
(七)利權獲得者須支付事業費用六十五萬盧布、

北日本之大風雪
庫頁漁船多失蹤

東京電 北日本一帶大風雪尚未息止、新潟及長野之山嶽地方積雪達一尺五寸、多數漁船在庫頁島海岸附近、不知去向、

恭頌下南田寮鄉鄉團奮勇救援之得力

敝商船十餘艘向由鄉間來往石龍運貨搭客爲生理奈近日東江匪氛猖獗倍甚前時竟於陰曆十月念五日敝商船適聯帮駛至蓑蘭地方河面被匪黨二百餘人藏伏岸邊開鎗轟擊彈如雨下意圖擄刼幸其時田寮鄉鄉團聞警飛至奮勇救援鏖戰良久該匪知難而退敝船戶等始獲出險商等身受救援之恩愧無以報謹登報末以誌感激不忘 ○又

東江船戶龍溪成美船鴨仔步兩順船龍華司盛船勘角三和船企石同利船龍華合利船勘角廣叅船禮村合和船瀝林聯益船瀝林順安船下南順利船顯崗美和船鐵崗仁義船馬嘶福昌船 敬頌

劉汝霖啓事 鄙人因事外出遺失新洲自衛團第五號証章一枚除呈報註銷外特此聲明 四九

徵求歌曲

本會需用關於宣傳黨義喚起工人之革命歌謠；粵謳，龍舟，南音。凡能以此項歌曲寄交本會者酬報從優。（來件請註明地址）

中央工人運動宣傳委員會 地址：舊省議會 天

商務印書館發行 四部叢刊 第二次預約

本叢刊經史兩部所采宋元各本業已臚舉於前茲再將子部所收善本開列如下

中說 宋刊本 此書宋刻、世極罕見、可謂海內孤本、
管子 宋刊本 趙用賢刻、世稱善本、此爲趙本之所從出、
脈經 元刊本 四庫未收、阮文達進呈、係據明本、此在其前、
重修政和經史證類備用本草 金刊本 四庫提要、稱其刊刻清整、首序末跋完具、
易林注 元刊本 士禮居刊陸氏校宋本、極佳、然不及此本之有注、
白虎通德論 元刊本 近人莊氏盧氏校刻、均作四卷、此作十卷、爲兩氏所未見、
風俗通義 元刊本 此從古本出、勝於明人程氏胡氏兩刻、
翻譯名義集 宋刊本 此爲是書第一刻本、四庫全書、未經著錄、
老子道德經 宋刊本 河上公注、他本句多有增損、不如此本之精、
沖虛至德眞經 北宋刊本 黃蕘圃跋、以此校世德堂本、多所訂正、

內容	全書三百二十三種二千一百冊十五萬八千葉
預約價	連史紙印本 一次交五百元 三次交各二百元；毛邊紙印本 一次交四百元 三次交各一百六十元
書根印費	三十二元預約時付清
郵費	各行省三十八元預約時付清
截止期	本年陽曆十二月底
出書期	十六年六月十二月十七年六月十二月四次出齊

▲樣本 索閱請附郵票二分
▲書錄 每冊售洋一角

特價一元

The Standard Dictionary of English Phrases with Bilingual Explanations

雙解標準英文成語辭典

搜集英美近世最通用之成語七千五百餘條。用英漢文對照解釋。並廣附例句。最合中等學生及一般研究英文者之用。

精裝一冊九百頁 定價一元五角 特價一元 陽曆十二月底止

商務印書館出版

曼殊大師遺著 燕子山僧集

曼殊大師之舊詩及譯詩小說等流傳於外者其影然一鱗半爪難窺全豹長沙段菴旋先生傾慕曼殊師之學行搜輯十餘年褎然成帙乃印之以行世顏曰燕子山僧集紀實也更細爲標點使讀書無模糊影響之苦亦文藝上極有價值之專集也仰慕大師者幸垂鑒焉全書洋裝一冊定價八角外埠郵購另加郵費五分

評註陸宣公集

陸宣公奏議爲秘書家必讀之書公毎言民間疾苦感論政感曉諭軍士開誠心布公道能使人讀之涕淚沾巾不能仰視良以公之文章誠懇剴切感人深也本局有鑒於此詳註增評精印行世冀挽世道人心以歸於正非牟利者比秘書家幸垂鑒焉

●全書一函六冊 ●中紙一元四角 ●洋紙定價一元

廣州永漢北路 中原書局發行

廣州永漢北路—會文堂書局舊歷十月二十日起—各種精美書籍

眞眞—**特別大廉價**—一月

經、史、子、集、法政、掌故、教科、尺牘、論說、國語、金石、法帖、書畫、醫卜、星相、新書、小說、無不詳備、

凡購函書籍概照本局廉價目折扣函索即奉如滙兌不通之處可用郵票代價同件快捷

國內要聞二

反孫聲中之甯滬要信

本黨同志之宣傳工作——市民大會正在籌備中——決定是日自動揭封各團體——入軍法處領出被拘同志——奉軍南下爲三省人民末日之期——蘇紳袁希洛主張停止納稅——盧香亭突然到滬——張毅殘軍已遣散矣——

本黨以長江局勢。已有急劇之變動。乃決議全體黨員。一律參加民衆運動。領導一切。於四五兩日。會同工學各界。分途演講。每隊三五七人。共計五百餘隊。幷分派傳單。標爲「上海市民的責任」。以爲上海特別市之運動。演講要旨。爲反奉魯軍南下。反對五百萬磅借款。要求上海劃爲特別市區。聽者統計數十萬人。在民國路彼警察拘去法政大學黃麗周高應祖等三人。餘則無恙。市民大會原定五日正午舉行。嗣以諸事籌備未妥。改在十二日舉行。此次市民大會。目的在收回上海市政權。幷聲討甯孫奉張魯張等罪狀。工商學各界。連日分頭籌備。極形忙碌。且決定市民大會時。上海學生自動的揭封學生總會。上海學生聯合會。海員工會等。幷實行入軍法處。領去爲民衆運動之被拘者。滬上軍警。聞此消息。驚恐異常。蓋預計此次市民大會。與會者當有二十萬人。而分爲數處開會。聲勢浩大。處理不易也。

各團體視此次奉軍南下。爲三省人民之末日期至。對於時局。無不發表宣言。一致拒奉。蘇紳袁希洛（寶山教育局長。素以持正義名於時。去年曾發起爲齊燮元造鐵像。幷依法起訴江蘇省教育廳長蔣維喬之妻吸食鴉片。故時人目其爲機關槍。）昨且通電主張蘇人停納租稅。略以孫去年驅奉。指之爲賊。賊能安國。未之前聞。孫與賊合。我蘇納於國省之賊稅。非供給盜糧。以禍國禍蘇者。應即全省停止納稅云。亦足以示蘇紳憤懣之一斑矣。

向稱孫軍健將之盧香亭。六日晚突然到滬。寓［illegible］路孫傳芳之寓宅。此行據各方傳說。謂因近來蘇浙皖三省聯合會與滬上各公團。均反對孫傳芳之投奉。並力爲改上海爲特別市之運動。故孫特令盧率第二師駐滬。就近鎮壓一切。幷以監視淞滬警察廳長嚴春陽之舉動。盧於七日下午到龍華。勘定地址。作爲第二師司令部之用。其地段本擇在高昌廟警察所。後因晉子不可太露。乃擇龍華寺。主持元照和尚。捉理反對。被盧大罵。盧之衛隊行且動武。經隨員與某調勸。元照含淚而逃入租界。此爲盧氏强迫寺院駐軍之情形。盧之衛隊旅。八日由南京開拔到滬。其他軍隊。亦陸續離甯。冀於十二日之市民大會。可以盡量分佈壓止一切。按日前本市國民新聞曾載有盧往晤李協和之電。未審其內者何也。福建自歸黨軍後。張毅殘軍。無地可駐。先後來滬者有七百餘人。昨在閘北搶食。蓋無餉已有半年。不食亦三天矣。即由當地軍警。押往龍華。一律遣散。鵠形菜色之面。鶉衣百結。狀至可憐。與上週劉志陸之殘軍過滬往甯。同一慘狀。記者昨詢張毅部之連長朱某。據云。張毅私財總在一百萬以上。蓋其種烟抽稅。收入甚豐。而又不法糧服。故軍無鬥志。一敗塗地云。

陳調元秘密離安慶

一說赴蚌埠一說赴南京
僅去時携帶行李數十件

四日安慶通信。陳調元赴蚌。傳說已有多日。惟皖垣紳商界。恐陳氏離皖。與皖垣治安有碍。迭經紳商界赴總司令行轅。探詢意見。聞陳氏對於紳商界。均表示與共休戚。決不輕動。乃至本月四日。忽傳陳氏已於昨夜乘兵艦（下駛）幷聞昨晚先有第一旅長楊世榮。由防次回省。與陳氏略談數語。即行退出。至兩句鐘時。自行轅至大南門外一帶。即佈臨時警衛。三時許。陳氏乘輿出城。隨行衛隊數十名。行李箱籠數十件。挑送登輪。因時在深夜。各廳道均不知者。而人民聞此消息。已大起不安。說者謂陳氏此行。係聞孫傳芳已由津返甯。特赴甯調停。不日即仍回皖垣坐鎮。並不赴蚌。其所以未事先通知者。恐社會發生誤會。惟據記者推測。則陳氏此行恐不再返安慶。否則若僅赴甯。何以携帶行李若是之多也。

反動份子之無聊生活

——可笑亦復可憐——

本報特訊　反動份子如魏邦平黃大偉鄧家彥馬素鄒魯謝持等消息。沈寂久矣。閱者多必欲聞知也。**魏邦平**　在滬。前則頗爲活動。因與孫逆傳芳合作。而任福建方面軍務。擬聯周蔭人攻粵。今我軍完全佔領閩省。其失意可知。**黃大偉**　亦與魏同。行動。黃且與章太炎等發起「反赤救國大同盟」。**鄧家彥**　則以馬素之力。向吳佩孚方面領有津貼。發行「獨立報」。爲反赤大同盟之宣傳機關。洎吳賊漢口之大本營歸於黨軍之手。獨立報以無款支持。不得獨立。而與吳佩孚共同坍台矣。鄧因此飯碗無着。改辦「丙寅通訊社」。老狗難變新戲法。該社發稿亦以反赤爲目的。滬上除新申報外。其他則只有南京之聯軍日報。（兩報均孫行者御用報）及山東奉天等反動派報採錄耳。**鄒魯**　則除辦中華法政大學外。兼理右派之黨務。**謝持**　益爲無聊。除每日在右派黨部談話外。又兼營棺材生意。蓋其從四川購壽板到滬發賣也。數月來。各處地方。均有「新俄廻想錄」一書寄到。讀者多不知此書爲何人手筆。此書實爲花縣人**黃士龍**　所著也。黃著此書。得孫傳芳酬費二萬元。幷爲之發印五萬冊。上海各紗廠每間認印一萬冊。隨處寄贈。上海廣學會因投機關係。亦譯印「蘇俄之觀察」。該二書在所謂反赤者視之。等於新舊二約之重要云。

南昌之今昔

惟國民黨始有此種建設

南昌通訊。自北伐軍於去月八日克復贛垣後。農工商學各界。羣以盤踞贛省十四年之北洋軍閥。一旦完全打倒。莫不歡躍異常。茲將一月來政治刷新及市民鼓舞之一切情形。撮要述之如次。

一。贛垣之官僚政客奸商劣紳。素以依附軍閥爲唯一活動之工具。民衆恨敢怒而不敢言。此次北伐軍到贛。彼輩初猶欲用其對於歷任軍閥拍馬之舊手段。「請安」「道賀」等手續。「歡迎」「歡讌」等手續。做得十分周到。詎知我北伐軍領袖蔣總司令及各軍長師長團長等。絲毫不爲所動。但尊重民意。將市民所一致嫉惡之銀行協理販務處長。省議會議長。省教育會會長等。一律予以重大懲創。於是彼輩始相率斂跡。各界純潔份子。平時受其摧殘者。至是乃得發抒其正言讜論。以爲地方謀幸福。

二。贛垣之團體組織。素來本不甚完善。加以歷任軍閥之壓迫。類多空有其名。故在平日之所謂公私團體者。不過省議會總商會教育會省農會律師公會等十數個抑承軍閥鼻息之機關。遇軍閥需用民意時。則聯名發幾個電報。以發表其強奸式之民意。而眞正之民意團體。則反失其結社集會之自由。此次北伐軍到贛。首先將非法無恥之省議會取消。而其他各團體亦因之倒抽一口涼氣。不敢作聲。於是眞正爲平民謀利益之各種工會。各業協會。及一切社團。始得以力謀整頓。故月來召集之各種市民大會。遂能每會必有平民團體百數十個參加與聞。以爲大多數平民表示意思之地。

三。民政方面各機關。久已變爲軍閥之附屬品。而爲民政各機關長官者。亦無不利用軍閥之保障。以圖自固其位。故軍閥官僚兩方面。實早已打成一片。此次北伐軍入贛。各官僚既均偕同軍閥逃走。而蔣總司令爲除舊布新計。復按照「國民革命軍克復區域內暫時施行政治條例。」組織江西臨時政治委員會。以爲臨時省政之最高機關。並組織［illegible］委員會。省民政府。其具亦可謂規模粗具。其他警務［illegible］等機關。一時仍舊貫。然已改委新的人物繼任。辦事手續及精神。大非前此之暮氣沉沉者可比。

四。贛垣金融枯竭。商業凋零。由來已久。而要以戰事發生後兩月來之狀況爲尤甚。當時百業罷市。現金絕跡。民間所得以流通者。惟江西地方銀行濫發之鈔票。而此項鈔票。名雖視同現金。實則不過四折。以致百物昂貴。民生極爲困難。迨北伐軍到贛後。所携帶者均屬現洋及中央銀行鈔票。市面金融。乃得流通活潑。故革命軍入城之日。各行業即不得勸告而自行開市。熱鬧情形。一如平昔。

五。北伐軍此次到贛之軍隊。實有一二三六十、十四各軍。兵數達五萬人以上。贛垣各營坊及祠堂廟宇會館。皆被駐滿。然皆能與商民互相親愛。不生衝突。故旅贛各外國僑民。亦莫不稱頌北伐軍之能守紀律。市民對北伐軍。視同家人父子。與前此北軍在贛時之互相詬誶者。截然不同。因之十九二十二十一三日之祝捷大會。男婦老幼莫不歡迎鼓舞。卅一日之提燈大會。參加者多至五萬餘人。贛稱民二以來所未有之盛會云。

肺
多咳傷肺日久成癆治癆必愈之藥　惜全球醫界尚無發明專門治咳大醫生唐拾義研究善美特製久咳丸以制其咳咳愈則不致傷肺而成癆此治病原之最良法也久咳者不可不知　此九包內有驗眞劵可換美人壹幷可藉查假冒無劵是僞請勿受欺　發行所廣州下九甫父子大藥廠

美人改裝是甚麼緣故？

梁謙益堂大送子
坤健丸……精武丸首本
本堂之坤健丸能醫女界百病調經種子靈驗非常精武丸補而不燥有反弱爲强的奇功茲屆冬節特由十一月初一起減贈一月佛山總局及各代理概收回六折幷在省城太平南路支局大贈品二十天諸君快來勿失機會

沙行電帶　電傳療士

奉送新書（電氣療法）（函索即寄）
主治　沙行電帶不用服藥能醫萬病舉凡身體虧衰半身不遂四肢麻木風癱腦痛病不眠症胃腸病內臟的疾患腳氣症小腸疝氣肚痛哮喘咳嗽等症藥石無靈電療立奏對於婦女各症更爲應效
香港皇后大道西三百二十二號二樓　廣州大新街廟前約第一百四十六號　沙行電帶公司

黎啟康牛痘苗
黎啟康牛痘苗純良無比各商埠大藥房均有代售　總發行廣州市一德中路二八四　電話總局六一一六
黎啟康醫生　精種牛痘

牙科醫生許天一
醫務所一德路西五華樓二樓油欄門斜對面
應驗各種鑲牙電器消毒器注射德國新藥脫牙幷無痛苦又免變牙新法（時間）由十時至一時由二時至五時（星期日休息）（星期六）學界同志減牙價待特別另有定例

（東山兩廣浸會醫院）
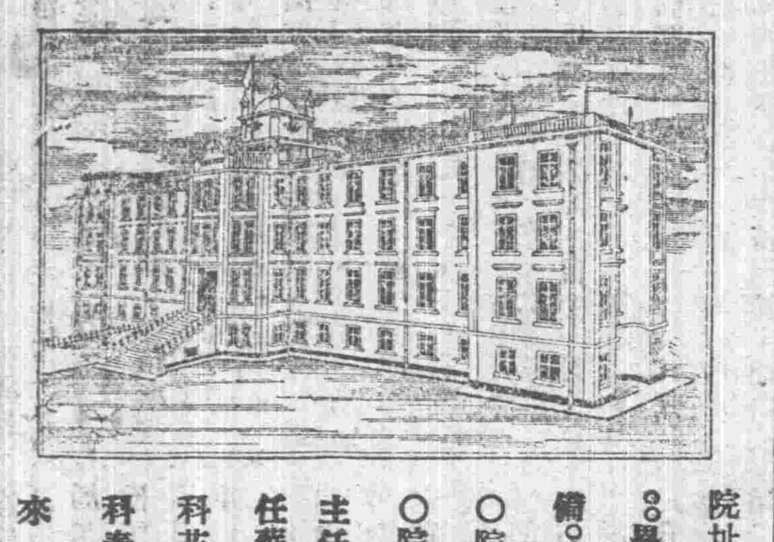
院址高爽○○建築宏偉○○空氣光線○○異常充足○○分科治療○○器械齊備○○留醫章程○○函索即寄○○
○院長兼內科葉培○內科劉超林
○院監兼眼耳喉鼻王少甫○外科主任施密辟挺華○產科婦兒科主任蘇毅英○眼科泰斗夏查理皮膚科花柳　鄭信堅（驗眼配鏡）○外科泰斗施密（專理割症）有大症請來

善後國貨

經濟救亡
一週紀念　善後寶盒　減價三月　貧者議贈
東川路大德路　粵光製發合資公司啟

廣東眼耳鼻喉科醫院
廣州市西横街
主任医生李彥李振强
專理眼耳鼻喉疾病

任永雄傷風頭痛發燒餅
藥性和平　限五分鐘止刺退燒　每瓶十服實銀弍毫　好過請醫
代售處　大新公司　先施公司　永漢北路老威藥房　十六甫康泰行　十八甫普威葯房　虎門太平爐黎子興醫生　佛山豆豉巷廣安號　江門豐寧街譚培生　總發行一德路任永雄醫傷所

針射治療專家任永雄
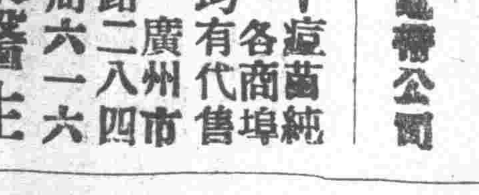
專理新久白濁白帶尿腊腫爛橫痃疳疔花柳入骨毒惡瘡血檢驗六〇六針射德國各種藥限日新症痊愈　醫所一德路近油欄門口
任永雄白濁丸　主治新久白濁白帶小便刺痛體虛腎虧［illegible］
德國殺菌血毒藥片　專殺血中毒菌無論花柳皮膚血毒疳瘡果惡毒骨痛疔瘡種種能掃滅入血與六〇六功同有打針勞苦更可預防花柳傳染價銀六員本醫所經理

內外全科　專門痔科
陳彥醫生田粵
仍廌十六甫十全醫院女醫襲秩芙專醫女界痔瘡婦科白帶

獎富多名
本行代理之萬國儲蓄會爲遠東最著及最著名之有獎儲蓄機關認會者每月只繳十二元六元或三元均可按月付款即每月有獲獎之希望九月份特獎三萬二千餘元二千元之頭獎有三十二個其餘大小獎額甚多利益優厚辦法完善　詳細章程請函致經理處索取　廣州經理處在海珠路卅三號協昌洋行啓

萬全戒煙水

一礦成功。絕無辛苦。
此藥水全用王道斷癮最靈久爲曾戒煙而未脫癮者實用謝函盈尺確有一篇藥打斷枝煙槍之功身體雖弱服用無碍已戒未脫更宜服用也　用法日吸半錢至一錢半煙者服五元庄日吸二錢至四錢煙者服十元庄吸五錢煙以上者服十五元庄　凡購戒煙水一種贈送開胃袖身藥汁一罇以酬雅意　總發行一德西路陳求生藥局電話總局一九六

本市新聞

商辦銀行今日照常營業

(本報專訪)本市商辦銀行職工、前因提出改良待遇條件、向東家要求、因未得東家之容納、致釀罷工、旋由農工廳召集調解、兩方亦均讓步、故工潮現已完滿解決、工人一律復工、各商辦銀行亦決定今日(十七)照常營業、昨十六日、各商辦銀行聯合辦事處已發出復業通告、茲照錄於下、啟者、此次職工罷工風潮、經奉政府組職仲裁委員會議、召集雙方調處、完滿解決、現定本月十七日(即舊歷十一月十三日)本星期五照常營業、此佈、

空前未有之航空游藝大會

—定明年首舉行—

—地址在大沙頭—

(中國社)航空同志會爲擴充航空事業及引起人民之觀感起見、特擬於明年首召開航空同志大會、幷同時舉行游藝會、現已開始籌備、其地址原定在中山大學、現以該地不甚適當、且以市民時欲參觀飛機廠內容、爲適應市民之願望計、特決定改在大沙頭舉行、以便市民參觀游藝後、復得機會參觀飛機廠、並曾商得警備司令錢大鈞答允、屆時加派得力部隊沿途保護遊人、想屆時當有一番熱鬧也

四商會實業會聯議土地稅法情形

(中國社)實業聯合會爲補助政府施行新政起見、對於土地登記、土地稅、及土地轉移增易稅三項、經討論月餘、幷先後召集會議十餘次、對於新政施行、認爲障碍難行者有九項、乃通函四商會、請求召集聯席會議、四商會乃於昨十六日、假座晏公街總商會開會、由楊公衞主席、先將實業會條陳、對於土地條例及施行細則應改善者、九項提出討論、(一)對於條例第四條原文之末、(對於其他機關相負納稅義務)、疑請改善爲(除本條例應納稅項外、對於其他一切稅捐、概無担負義務、)(二)對於條例第六條文末、(驗訖書據發還、)內書據發還之中、加「即日」字、(如驗訖書據即日發還)(三)對於條例第十二條、關於土地種類變更時、須於變更前將事由呈請核定一條、應請於條文末加但書曰、(但土地局接受此項呈請時、應予十日內批荅、(四)對於條例第十六條、平均地價一條、擬請改爲限期任由地方政府依價征稅、(五)對於條例廿四條、(土地如無移轉時、每十年須納土地增價稅、)擬請改爲土地如無移轉時、每十年須增加地稅一次、(六)對于施行細則、第四十六條、滯納地稅一年以上、得投變其財產抵償稅款及罰金、應請改爲十年、(七)以前所登記不應視作無効、以惹起一般業戶恐慌輕視之心理、而轉爲消極態度、(八)曠地稅宜體察現時產業狀況、酌予暫緩執行、以候適當時期乃舉辦、(九)稅契宜撤銷或輕減、以輕人民負担、而裕收入、上述九項、在座衆人認爲完滿、但爲愼重起見、再由四商會實業會、各舉代表二人、共十人、詳細審查、再行呈請政府懇予接納云、

商民代表大會二次籌備會議紀

(環球社)廣州市商民代表大會、昨日下午二時在省黨部商民部開第二次籌備會議、到會者蕭漢宗、曾獻聲、黃祖培、張浪石、陳國強、譚希天、張祖培、潘鐵軍、葉扳臣、主席曾獻聲、紀錄張祖培、報告事項、一、主席宣讀總理遺囑、二、宣讀第一次會議錄、討論事項、(一)起草委員會提出代表大會組織草案、議決、修正、通過、(附廣州市商民代表大會組織法、)第一章、代表、第一條、廣州市商民代表大會、由省商民部、市商民部、廣州總商會、廣州市商會、廣東全省商民協會、廣州市商民協會、廣東全省商會聯合會、廣州市南郊商民協會等團體、指派或選出之、第二條、各團體所指派或選出之代表人數如下、(一)商民部四十八、(由省商民部市商民部各指派半數)(二)廣州總商會四十八、(三)廣州市商會四十八、(四)廣東全省商民協會四十八、(五)廣州市商民協會四十人、(六)廣東全省商會聯合會四十人、(七)廣州市南郊商民協會二十人、第三條、各團體代表之產出、除商民部代表、由部直接指派外、其各商會之代表、則由各該商會自行選出之、第四條、各團體所選出之代表、不以各該會會員爲限、凡年齡在二十歲以上之商民、不論性別、均得被選爲出席代表、惟當中國國民黨第二次代表大會規定之商民協會會員資格之消極條件之一者、不得充任代表、第五條、各團體所選出之代表、須於開會五日前報到籌備委員會審查、第二章、主席團、第六條、大會主席團、由省商民部、市商民部、廣州總商會、廣州市商會、廣東全省商民協會、廣州市商民協會、廣東全省商會聯合會、廣州市南郊商民協會、于代表中各選一人組成之、第七條、每日開會由主席團互選二人爲正副主席、第三章、附則、第八條、本組織法、經籌備委員會議決通過、即發生効力、第九條、本組織法、如有未盡事宜得由籌備委員會修改之、(二)各部工作計劃、及經費預算案、議決、由各該部自行草定、下次會議提出討論、

錢大鈞派隊鞏固冬防

(公民社)警備司令錢大鈞、近以冬防吃緊、對於市區防衞佈置、較前益加緻密、昨特檄令新由外屬開拔返省之第二十師六十團、酌調一部隊伍入駐市區、協助冬防、俾固治安、該團奉令後、昨已抽撥第三營一連入駐番禺學宮、幷調機關槍連入駐惠愛東路曾家祠、至補充營一部、則仍駐西瓜園操場、佈置極形週密云、

匪徒强搶西堤大新公司玉鈪

(覺悟社)昨十五日下午七時、西堤大新公司二樓金銀首飾部、發生匪徒擂爛玻璃櫃、强搶價值一千四百餘元玉鈪案一宗、茲查當匪徒下手時、聞其有匪徒三人、均穿佛冷絨衫褲、先以二匪在樓梯口探望、一匪走至櫃面、僞作購買玉鈪狀、隨即下手將飾櫃玻璃擂爛、隆然一聲、欲即將價值一千四百元陳列櫃內之翡翠玉鈪强行搶去、是時該公司企櫃夥伴、睹狀大駭、立放聲疾呼賊賊、幷傳令特務警察追捕、同時將告警鐘開放、距該鐘機件損壞、以致不能告警、斯時匪知事不妙、未將玉鈪取出、乃暗號一聲、餘匪即相率飛跑下樓而去、該公司店伴啣尾追踪、疾鳴警笛、時該公司全體特務警察、經已赶至、協同段警、分頭追捕、有一匪徒至西濠口時、站立蘭亭酒店前之崗警、知係搶劫匪徒、立拔槍擬扳機向匪擊、斯時匪以無路可逃、就近在西濠口躍身跳落海中、因此不能弋獲、餘匪二名、亦從人叢中遁去、後該管警區派出武警多名、馳至肇事地點、協同公安局偵緝員、分頭緝匪、但匪已遠遁、無從弋獲、公安局據報情形、以匪徒膽敢在交通繁盛車警林立地方、肆行搶劫、實屬不法已極、昨十六日、已飭屬密緝匪徒歸案究辦、該公司亦即通告所屬店伴、嚴爲戒備、幷請特務警察加以注意云、

名人發起組織黃埔書局

宣傳革命的總滙、莫如廣搜衆羅輸入四方革命書籍的書局、譚延闓、蔣中正、方鼎英、錢大鈞諸名流、有見予此、特發起於本市組織一黃埔書局、專販賣關於革命的書報、現在該局籌備已有端倪、俟股本齊集、便可開始營業、茲探其旨趣和簡章於左、

發起組織黃埔書局旨趣、在經濟落後、陷於次殖民地位的中國、尤其是處在國際資本帝國主義經濟侵畧政治侵畧兩相夾攻的我們中華民族、只有革命才是我們求解放求自由平等的唯一方法、所以革命是每一個痛苦民衆應有的責任、同時革命是一件偉大而艱難的工作、非少數人之所能包辦、所以總理在最後的遺囑上說、「喚起民衆」「共同奮鬥」、因此鼓吹革命的理論、促起民衆參加革命、實是我們目前重要的工作、同時革命非有精密周詳的策畧、亦不能於最短期間完成、策畧的源泉是革命經驗、交換經驗的工具、不外革命的論著書籍、所以我們現在、一、爲謀革命理論之深入民衆、二、爲謀革命策畧之普徧認識、三、爲謀革命經驗之互相交換起見、特發起組織黃埔書局、相負起革命的使命、作人類解放運動的工作、不過茲事體大、非羣策羣力、難收效果、深望革命先驅、各界同胞、踴躍參加、共同舉辦、俾國民革命得以早日實見、痛苦民衆得以早日解放、中山主義得以早日實見、發起人、譚延闓、蔣中正、方鼎英、錢大鈞、孫炳文、熊雄、嚴重、曾擴情同啓、

永漢鋪路費分三期清收

(□事社)本市永漢全路、前經公務局佈告各坊衆、着即繳納鋪瀝青路面欵項、剋日開工鋪造、該街坊衆、以現目舊歷年關已相去不遠、商場欵項緊急、擬請工務局稍緩開工、俟度過年關、至正月乃開收欵項、經于昨十五日舉派代表多人、前往該局代達坊衆請求之意見、即由該局黃科長接見、允將鋪瀝青路面費分爲三期開收、該代表等當經請求之結果、函告該街坊衆、茲將原函照錄如下、公啟者、是月十一日下午二時、衆代表到工務局請求整路事宜、各代表力向請求、延至正月收欵乃開工、據黃科長云、因財政局津貼之萬餘元、誠恐無着、斷難可緩等情、現衆代表等、再三請求年尾停工兩星期、由已蒙科長體諒、允准該加鋪瀝青路費、定以分三期交清、第一期由本月十二日開收、至年尾止、第二期由正月尾收清、第三期由二月尾收清、此佈、永漢全路代表等啟、

諜捕隊注意冬防

(環球社)現在冬防時期、各員治安責任者、咸視爲重要、近聞廣屬警備司令部諜捕科、特於冬防時期、派出便裝隊員晝夜梭巡、劃分區域、分配隊員駐區負責、幷嚴定功過、如該區有事發生、統隊員即須迅速辦理、視辦之如何、分別賞罰云、

施行權度檢定辦法

省河權度檢定分局、自十一月一日開始檢查後、係先查平磅兩種、現平磅器具、經已檢查完竣、日來該局經已派出辦事人員、施行檢定手續、查檢定台平台磅器具、則由該局派員携同法碼、分赴各行、呈請檢定之商號、以次檢定、若商號所用之原碼、或有輕重、與法碼不符者、准其携帶到局、呈請修正印、然後發還、至使用斛磅之商號、則由佈告檢定日起、由各商携帶繳納檢定費收據、連同斛磅、各赴指定修理權度之商店代爲較準、即由該局人員在店檢定、隨即發還、以歸簡便、若無收據而擅發較準立心取巧者、則不能受理、幷須處罰、又查該局以平磅檢查畢事、所有秤尺升斗厘戥、亦於本月十六日開始檢查、業由該局發出佈告、俾衆週知云、

市廳呈報騎樓地相連業權辦法

(覺悟社)統一騎樓地相連業權辦法、經由市行政委員會第七十五次會議通過、昨十六日、市政廳特先將該條例呈請省政府察核、以便公布施行、呈文云、呈爲呈請察核示遵事、竊職廳前據財政局長劉維熾提議統一騎樓相連業權辦法一案、業經交由市行政會議第七十五次議決、各案發交土地局審查、嗣據土地局審查完畢報告、復交由市行政會議、市政委員會、先後議決通過、惟查該辦法第五條、文爲「本辦法經市行政委員會議決、轉呈省政府批准之日、公布施行」等語、理合備文連同辦法五條、呈請鈞府察核、仍候批示祇遵、實爲公便、謹呈廣東省政府委員會、

土地局派員查抄警捐底册

(時事社)市土地局成立後、以現當開辦地稅、所有土地價額、亟須先行查確、始能按額征稅、並以此項臨時地稅之征收、係按照租額伸計、各戶租額、向經詳載於房捐警費底册內、須以此項底册爲証明、始能核明地之實價、而定稅收之標準、故特依照臨時征收地稅之計劃、派員分頭前往各區署查抄房捐警費底册、以資參考、昨巳咨行公安局、轉飭各警區知照矣、

電話所一年來經過之概況

昨十六日、電話所所長陳錫珊、將十五年一年來電話所經過概況、呈報市政廳察核、茲將該所呈報經過槪況七項錄下、(一)本所桿線、日久朽毀、擬征收每用戶大洋六元、以爲整頓之用、經市政會議通過、准予征收、(二)本所警用電話、多爲政府機關、原以男生司機、嗣因用戶未盡滿意、特試用女生、後以種種窒碍、仍不如前、故將學生全數調回、(三)向日商三菱公司定購大線二千五百碼、線頭箱二個、以爲增多西分所總線之用、同時並擬將石圍塘分所、從事改善、(四)民國十二年間、商團事變後、因線路受損、特向用戶所借之小借欵、將日陸續期滿、故與各債權人核算比對、以便清理、(五)因整頓所務起見、特採公開辦法、于七月間特設所務會議、每星期六日下午開會一次、冀收集思廣益之效、(六)擴充政府機關所用之百號自動機、業十八月間從事勘裝、又市政府有鑒于關機電話之陳舊、故擬全數改用自動機、經市政府飭由前所長劉維熾與外商接洽、于八月三十日與美商自動電器公司簽立合同、購裝自動電話四千具、所有一切材料機線工程師、俱由該商自備、全數價值美金七十萬元、于電話完全裝設後、一個月內、先交三分之一、其餘則分月由收入項下攤還、至清付爲止、至于用戶裝機辦法、新裝每具三百元、原有用戶、于合同簽定後三個月內交費者、減收一百元、逾期即行照收三百元、(七)石圍塘分所、因地點不良、于十月間遷往花地、並改爲花地電話分所云、

公安局招領婢女男童

(時事社)公安局據六區分署呈解逃婢李來喜一名到局、訊據供稱、年十三歲、廣西人、自少賣與王阿炳爲婢、女主大姑、現住沙基某橫街五號、因受主人虐待、故私行逃走、如主人嗣後不再虐待、情願跟他回家等語、查該婢不能將主人住址供出、無從傳領、當經拍照佈告、着該婢到局認明給領、又據警察八區呈解迷路婢女周環 口到局、供經提訊、據供又名鳳琴、本年舊歷十月初一日、由父親周某母亞杏賣與郭興爲婢、十六日由主人着巡城馬帶氏來省、寓十四甫不知門牌處、因出街迷路、並非被主人虐待私逃、請傳主人將氏領回等情、經佈告傳領、又據警察九區呈稱、據警察葉周帶同男童 名、回署報稱、警察在簑衣街看見該男童號哭、帶回訊問發落等情、當即訊據男童供稱譚流、十一歲、新會人、母親已故、而父親又不知在何處、單身一人、流離無依等語、署長憫其年幼孤苦、爲重人道起見、合將譚流名、備文解請鈞局發落等情、當經提訊、復據供同前情、應即佈告傳領、又據警察第二區分署呈解流蕩無依小童劉標一名到局、訊據供稱、年十三歲、增城劉塘口村人、前月由鄉步行至石灘、搭火車來省、意欲往川龍口訪尋祖母、詎尋不獲、遂請與警帶區被落、至在區供稱被人誘拐一語、乃係因一時驚慌、錯誤所致、且並無親屬在省等語、當即佈告招該童親屬具章到領矣、

游藝消息

▲寶華戲院大羅天新劇團、日演鐵鑄姻緣、馬師曾扮媽姐、夜演勢利圈、

▲長堤明珠戲院、續影賴婚、又名東歸、

▲河南龍慶北約大光影畫戲院開影中國畫情場怪人、

▲南關戲院小羅天新劇團、日演南個薄命人、夜演一孤兒、

▲西堤大新天台、上海天喜全女京班、日演三家店、查頭關、馬蹄金、釧騙馬、賓鐵劍、寶弓計、夜演罪符縣、大戰翼州、聚塵帕、女起解、李陵碑、麻姑上壽、菱花艷影全女班、日演女金蘭義、夜演芙蓉恨三卷、影畫場開影建國史大結局、

▲海珠戲院人壽年班、日演佳偶兵戎下卷、夜演花心箭、

▲樂善戲院大羅仙班、日演酒醉誤佳期、夜演胭脂奀面虎、

▲十八甫真光天臺繁華夢女班、日演盤中蕩舟、天子風流、夜演骨肉冤仇、

▲國民戲院即日開影俠武片拳術大王、中國片珍珠塔、丁子明胡蝶主演之演員共二百餘人、長二十本、准禮拜一在國民戲院開影、

▲長堤先施天台游樂塲柔魂影女班、日演獨占花魁、夜演血影俊郎下卷、眞眞女子白話劇社演家庭悲劇、冥婚、影畫塲開演中國名畫(花好月圓)八大本、

▲十三日各茶樓女伶鬬查如下、一德路一園、瑤姬、賽姬、海珠前大三元、大影蓮、小月卿、長堤油欄門口怡香、梅影、雪芳、陳塘三角市多如、雪妃、銀彩、河南大基頭建南、妙然、南洋玉、又二樓、瀟珍、河南大基頭同和、新芬、瑞意、十八甫嘉禾茶室、燕燕、影紅、德與橋玉波樓、白燕仔、小覺非、靖遠路新九如、女銀仔、南洋妹、

農工消息

工人代表會之重要議決案

(中國社)廣州工人代表大會、于昨十二日開第二次執行委員會會議、由黃天偉主席、討論事項、對於中央政治會議關於最近處理工人糾紛及工人罷工問題、提出討論、各委員均有意見發表、結果、議決、由工代會上書政府、陳明對於政治會議之議決案所列各點、乃工人不得已之行動、苟使工會組織、及工會對於會務之執行與加薪罷工等、有切實之保障、則政治會議議決所列各點、自可免除、幷根據上列之解釋、請求政府加以相當之保障、使工人運動與政府措施各得其宜、至此項議決已指定起草人負責起草、不日便向政府提出請求云、

工人宣傳委員會最近之進行

推廣宣傳計劃—創辦工人運動養成所

(環球社)中央工人運動宣傳委員會自廿乃光接任委員以來、各種工作、比前更有進展、現爲推廣宣傳及闡發黨義起見、計已成立委員會二種、(一)爲俱樂部委員會、籌備工人之游藝、圖書、衞生、教育、四部進行之事宜、以張漢儒同志爲主席、(二)爲戲劇委員會、籌備白話劇、鑼鼓劇、化裝滑稽事宜、以侯交澧同志爲主席、(三)爲調查歷年工人糾紛之委員會、以炯焜同志爲主席、又擬行編輯工人運動叢書若干種、目錄如下、(甲)關于工人與革命者、一、帝國主義與工人、(已編)二、不平等條約與工人、(已編)三、國民革命與工人、(已編)四、工人與政治運動、五、誰是工人的仇敵、六、國民革命中的工人與各階級、七、工人與農民、八、工人與軍人、(乙)關于普遍的勞働問題者、九、合作運動與工人、十、童工問題、十一、女工問題、十二、失業問題、十三、罷工問題、十四、勞働法概說、十五、學徒制度、十六、工人教育問題、十七、生活程度論、十八、工會論、十九、勞資糾紛問題、(丙)關于特殊的勞動問題者、二十、民族解放與階級鬥爭、廿一、中國工人運動的策畧、廿二、如何解決廣東工人的糾紛、(已編)廿三、經濟鬥爭與實業的發展、(丁)關于工人與本黨的關係者、廿四、孫總理關于工農的言論、(已編)廿五、國民黨領袖關于工農的言論、廿六、中國國民黨與工人、廿七、孫中山與列寧、廿八、國民黨的農工政策、(戊)關于工人運動事實者、三十、世界勞工運動概況、卅一、中國勞工運動概況、卅二、

黨務消息

廣東勞工運動概況、卅三、中國海員罷工小史、卅四、二七京漢路工流血小史、三五、省港罷工的經過、(已編)卅六、全國工會一覽、卅七、勞動大會宣言及議決案、卅八、工人運動殉犧牲者、卅九、世界工人領袖小傳、(限已故者)(己)工人文學、四十、詩歌、小說、戲劇、南音、粵謳、班本、(庚)其他、四一、工人運動須知、(已編)以上各書至少要在五千字以上、均由該會編撰担任於最短時間編輯、不足時并向各界徵稿云、又該會爲養成工人運動人材起見、特設立工人運動養成所、茲將招生簡章并錄如下、一、定名、本所係由中國國民黨工人運動宣傳委員會創辦定名爲中國國民黨工人運動人員養成所、二、宗旨、本所以養成能從事于工人運動、且對於本黨有深徹認識之特種人材爲宗旨、三、學額、定一百名、四、畢業期限、一個月畢業、畢業後、分發各地担任工人運動宣傳、及其他工作、五、投考資格、凡具下列資格之一者、得考試入學、甲、中等學校者、乙、各級黨部工人部之介紹者、丙、工會選送者、丁、熱心工人運動經著有相當成績者、六、考驗科目、A、三民主義、B、工人運動常識測驗、C、常識測驗、七、考試地點、臨時登報通知、八、考試日期、一月四日上午八時、九、報名手續、A、報名日期、自十二月十五日起至十二月三十日止、每日上午十時至十二時、下午二時至五時、星期日停止報名、B、報名地點、在大東門省議會內、工人運動宣傳委員會、及中山大學號房、C、報名時須繳驗畢業証書、或介紹書、或工作成績証明書、D、報名時應具最近四寸平身相片二張、繳納報名費二角、照填報名表、既繳之相片及報名費、無論取錄與否、概不發還、十、本所不收一切費用、并每人發給補助費十元、但中途退學、或被開除者追還、十一、本所教授科目如下、軍事訓練、普通政治學、普通經濟學、帝國主義與中國、孫文主義、國民黨史、中國國民黨與工人、勞工政策、集會結社法、工會論、工人運動須知、合作社論勞工問題、廣東勞動運動史、中國勞動運動史、世界工人運動狀況、工人運動策畧、勞資糾紛問題、對工人宣傳方法、

市黨部各部長在各級黨部聯席會議之重要報告(二)

(二)續組織部長徐天琛同志報告　則可速行改選、此爲光明正大之辦法、爲尊重黨員選舉權之辦法、至于改選事項、現定由市黨部秘書處及各部各派一人、會同組織部組織「辦理改選委員會」負責辦理改選事務、現在組織部爲明瞭各區黨部區分部情形、以便指道黨務進行起見、特設調查員四人、現在有許多人謂本黨之組織不週密、其實本黨之組織本甚週密、如訓練紀律黨章中都有十分明白的規定、所以希望各同志此後人人均能够對黨負責、組織部之將來進行、要將來觀察情形而決定、以後願立下決心將廣州之黨務整理、使臻於完善、並各同志要時時加以指導、使組織部能將工作做到有效果、至於市黨部上面接受中央黨部之訓令策略宣傳大綱、下面指導各級黨部活動、其責任甚爲重大、須各同志努力、共同負責、才能夠不致隕越、

(三)工人部長陳孚木同志報告　現在工人部報告、查廣州市黨員以工人爲最多、廣州市的黨、幾乎可以說是建築在工人階級之上、假使工人運動做得不好、這不特工人運動的失敗、亦爲黨的失敗、現在中央已北遷、市黨部的責任、較前更爲重大、此後工人部能够負得起此種重大責任與否、完全要看工人們同志帮忙如何而定、現在有許多誤會把工人部看做仲裁機關、或看做一個行政的機關、弄到工人部日日忙于調解官司等無聊工作、其實工人部的工作、應該從積極方面做去、指導工人同志做工人活動、且爲工人謀一切幸福、現下市工人部在最短期間所想做的、是想將來能使黨與工人團體保持親密的聯絡、不要黨自黨、工人團體自工人團體、其次要市工人部與市組織部互相聯絡、現在廣州市各工會、均有藍地白字之區分部招牌、但此招牌不過爲一種裝飾品、毫無意義、工人之區分部、應該如一架發動機、能够指揮工人同志在工人階級中爲黨的運動、從前廣州許多羣衆運動、並非由市黨部能下命令招區分部由區分部招集工人參加、記得從前打楊劉的時候、黨與政府要我們工界領袖的帮忙、假使那時的區分部能够辦得好、那就一個命令就够了、何必要我工人領袖來作私人接洽、一般的運動、現在擬由工人部派多數指導員前赴各工會任指導之責、刻下工會許多糾紛、完全是因爲黨的工人部對于工人組織沒有充分注意、且做工人運動的同志、又多不去工人部接洽、以致起了糾紛、工人勢力日趨分裂、現在工人團體的糾紛、或是爭錢或是因做職員不能得下層之滿意、倘工人部有人前往指導、則此種糾紛自少、我們想實現此種計劃、須由各同志協力進行、方得成功、(完)

市黨部特別委員會之通令

各級黨部至少每兩星期開黨員大會一次

(環球社)市黨部昨通令所屬各級黨部、至少每兩星期開黨員大會一次、并須將情形報告、茲錄其通令云、查市屬各級黨部、對于黨務進行、尚多未臻完善、馴至紀律廢弛、糾紛橫生、推厥要因、實爲(一)黨員與區分部不發生密切之關係(二)區分部執行委員多放棄職責、(三)區分部與區黨部缺乏聯絡、蓋黨員之行動、卽黨之行動、無健全之黨員卽無健全之黨分部、爲直接訓練黨員管理黨員的基本組織、整理區分部卽所以鞏固本党的基礎、須知本黨組織、並非不嚴密、紀律並非不嚴肅、其所以不能充分健全之表現者、在本黨方面之不善於運用、此等組織、且不能執行紀律耳、本黨部有見及此、特行通令各區分部、此後須恪照本黨總章、至少每兩星期開黨員大會一次、并須將開會情形、報由區黨部彙齊特報本黨部查核、以符黨章、而肅黨紀、事關整理黨務、幸勿視爲具文、切切此令、廣州特別市黨部特別委員會、

市黨部辦理市選委員會第一次會議紀

(環球社)市黨部特別委員會、關于市選事宜、昨經決議由組織部會同各部組織一辦理市選委員會、負責從速辦妥、十二月十五日下午一時、該辦理市選委員會在市黨部禮堂開第一次會議、計出席者吳瑞庭、(組織部)潘鐵軍、(商民部)羅組、(工人部)黎汝旋、(宣傳部)杜昭賢、(婦女部)余俊賢、(青年部)李家勉、(秘書處)主席吳瑞庭、恭讀總理遺囑、及宣佈開會理由、并報告前市改選委員會籌備經過情形後、卽議決、(一)辦理市選委員會辦事處、暫設秘書處、(二)選舉細則、交審查部審查後、再交特別委員會通過執行、(三)、委員會開會時間、定于每星期三六下午一時、(四)各部幹事事務較簡者、可酌聘爲委員會幹事、至其組織及工作之分配、則議決爲(一)總務部、由秘書處(李家勉)担任、(二)文書部、由秘書處(李家勉)及青年部(余俊賢)担任、(三)宣傳部、由宣傳部(黎汝璇)担任、(四)指導部、由工人部(羅組)及商民部(潘鐵軍)担任、(五)審查部、由組織部(吳瑞庭)及婦女部(杜昭賢)担任云、

○○○

省黨部五七次會議錄(二)

(九)廣東農工商學聯合委員會函告、已舉定鄧中夏簡琴石鄭耀文陳信明四人、爲全省代表大會委員會委員案、以上二案合并討論、決議、依據政治會議決議案、將本會第五十四次會議決議組織之委員會取銷、並通知廣東農工商學聯合委員會、(十)省立中山中學校校長熊銳函、請派員担任中山主義科案、決議、交由青年宣傳兩部決定派人担任、(十一)農民部提出、關于高明縣三區蛇塘鄉農會籌備員許幹元等稱、爲陂塘暴潦衝決、無力修復、請予補助案、決議、轉民政廳辦理、(十二)青年部提出、據江門市黨部青年部擬具青年訓育所開辦簡章、請察核案、決議、照准、(十三)商民部提出、據汕頭市商民協會函稱、本市應紀職員、應否准許入會、以後凡店員入會者、應如何辦理、請核示案、決議、依照中央通告、店員如無佔有股份者不得加入商民協會、(十四)青年部提出、轉據廣州反抗文化侵畧同盟會來函稱、本月廿五日爲耶穌誕日、是日舉行大規模之示威運動、及演講游藝大會、請補助經費二百元、又繳交宣傳大綱一紙、請審查付印、印費由本會担任、應如何辦理、請公決案、決議、補助五十元、宣傳大綱由宣傳青年兩部審查、印費請其自行担任、(完)

市政府黨部成立宣言

我國革命、實發軔於廣州、革命史上之光榮、亦以廣州爲最盛、今復爲國民政府之生產地、國民革命軍之大本營、生斯長斯聚族於斯之市民、所應奮興鼓舞、以努力參加於國民革命也、自民國紀元前七十二年、以迄於今、其間所受帝國主義之壓迫、莫如鴉片戰事之役、賠欵六百萬元、割讓香港全島、英法聯軍之役、強租西關四百一十一畝餘地、以闢沙面租界、新城六十畝餘地、以建石室教堂、近如六月廿三之慘殺、英國砲艦之示威、似此奇恥大辱、果欲洗而去之、則生斯長斯聚族於斯之市民、所應悲歌慷慨、以努力參加於國民革命也、民國以來、所受反革命派之搗亂、如龍濟光之稱王、陸榮廷之盤據、陳炯明之叛變、沈鴻英之降北、陳廉伯陳恭受之利用商團、楊希閔劉震寰之聯同反戈、似此禍國殃民、果欲免其再見、則生斯長斯聚族於斯之市民、所應同心同德、以努力參加於國民革命也、雖然、往者市民不參加國民革命、不無種種原因、帝國主義者利用一般走狗、肆行煽惑、誣衊本黨、一也、假革命派混跡政治舞臺、營私作弊、玷汚黨譽、二也、萬惡軍閥對於革命工作、抑壓摧殘、不遺餘力、三也、今則帝國主義之侵畧、已被認識、假革命派之面具、已被揭破、萬惡軍閥之武力、已被打倒、而本黨主義日益昌明、政府力求廉潔、軍隊結合民衆、用是觀之、國民革命、必得市民之同情也、本區黨部黨員、前時分屬於各地黨部、精神未免不貫、工作未免紛歧、非講統一之法、團結之道、不足以收訓練週至之功、奏指揮靈便之效、此本區黨部之所以成立也、廣州市政府處於今日、正當力謀建設實行訓政之期、服務於市政府之黨員、尤應恪遵總理之遺囑、努力各種工作、爲市民之領導、樹建國之規模、此則本區黨部同志、敢以相勗自勉者也、本區黨部此後之工作、除黨務依照党綱、服從議決案、積極進行外、關於教育方面、無論學校教育、社會教育、完全施以黨化、使市民咸知黨國間之關係、及以黨治國之必要、關於政治方面、其有妨碍市政、破壞治安者、務必掃除而防止之、其有不便人民不利地方者、務使改善而革新之、關于宣傳方面、政府設施、其意義如有爲市民所不明者、則詳爲解釋、俾免誤會、其苦衷如有爲市民所不諒者、則婉爲開導、俾無反對、後方之鞏固、卽促北伐之勝利、市政之發展、卽爲黨治之伸張、此本區黨部認爲致力最要之點、願我市民共匡不逮、則幸甚、

濟難總會致省政府函

爲高要第八區民團二次慘殺農軍事

中國濟難會廣東省總會、爲高要第八區民團第二次慘殺農軍事、致省政府函云、逕啓者、現准廣東省農民協會江西辦事處高要縣農民協會、及農民訓練所第一屆高要訓練學員等快郵代電內開、(代電見前報從畧)敝會以爲此種匪團、意在奉承帝國主義者、胆敢於青天白日旗幟之下、革命策源地之廣東、將我革命之主力軍任意摧殘、實屬目無法紀、若不加以痛剿、殊與扶植農工之旨不符、而于黨治前途、蒙一大障碍、故敝會本救濟一切解放運動血被難者旨趣、爲此函達鈞府、希爲查照迅賜令派大軍前往、將該匪團等徹底查辦、以重法紀、而維黨綱、至感公誼、如何之處、仍希見復爲禱、此致廣東省政府、中國濟難會廣東省總會幹事會啓、十五年十二月十六日、

請汪主席銷假視事書

遂溪縣二次代表大會

廣州國民政府轉汪主席鈞鑒、同志因病請假、迄今仍未回職、値茲北伐緊張之際、本黨工作正多、如籌設全國國民政府、鞏固北伐的方針、指導羣衆參加國民革命、種種進行、非得忠實練達努力奮鬥之革命領導如同志者、難以成革命之全功、承總理之遺志、蓋帝國主義者、根本上欲中國永沉淪於半殖民地、以達其侵畧之野心、近且進而施行砲艦政策、欲以武力阻止中國革命之進行、國內軍閥反革命派、不惜爲虎作倀、賣國求榮、與帝國主義者互相勾結、藉以反抗革命政府、當此千鈞一髮、內外交迫之際、爲國家計、爲本黨計、惟有懇請同志於最短期間、銷假視事、與各同志共膺艱鉅、銷滅反革命之惡勢力、出民於水火之中、中國幸甚、中國國民黨幸甚、迫切陳詞、不勝翹企之至、中國國民黨遂溪縣第二次全縣代表大會叩、

○○○

市組織部召集各區黨部委員大會

磋商辦理改選事宜

廣州市黨部組織部長徐天琛、昨爲磋商辦理改選各區黨部事、發出通函云、逕啓者、案准特別委員會第一次常務會議議決、關于貴區黨部改選事宜、應由組織部派員指導、等由准此、茲特定于本星期五、(卽本月十七日)下午一時、在本市黨部、召集各區分部常務委員大會、磋商辦理改選事宜、除分函外、應函達查照、希卽屆時出席爲荷、此致各區分部常務委員、市組織部、

省黨部對輪渡工會請求之決議

決定辦法四項致函建設廳辦理

(環球社)省黨部昨據廣東輪渡船總工會呈稱、航政積弊、任意苛抽、并提出辦法六項、當經提出第五十六次會議議決、交工人商民兩部會同擬定法、轉建設廳辦理、昨工人商民兩部已將辦法擬定、函黨部卽致函建設廳查照辦理、函云、逕啓者、前准飭會工人部提出、據廣東輪渡船各總工會、轉據嶺東分會方維精等呈稱、航政積弊、任意苛勒、特提出要求六項、當經五十六次會議決議、由工人商民部會同擬定辦理、轉建設廳辦理、暨函達該兩部會同擬辦各在案、茲准復函內開、當經擬定解決辦法四條、(一)應准予照航政牌面減等、(如甲等改乙等)或照航稅八折徵收、航面積弊、如勒抽及檢查費等、應絕對查禁及改良、(二)統一打牌、准于兩月內由各船工友到齊該所在地航政而繳納稅個牌、(三)對於航行應設法保護、相應函達、希爲查照是荷、等由、准此、准復前由、相應抄附本案原呈函達貴廳查照辦理、并希見復爲荷、此致廣東建設廳、廣東省執行委員會、

米機輾穀工潮近訊

廣州市米機輾穀工人、因生活程度日高、于前月廿五日提出加薪條件、向東家米機行公會要求、東家堅不容納、乃釀成罷工、至昨八九連日始有米糠行養和堂始向磋商、昨十日雙方已將條件內之大部份商妥、祗因第九條「米機各號僱請工人、須先向工會僱請……」一節、工人方面堅持隻字不能修改、東家方面則欲將該條改爲「米機各號僱請工人、須先向工會「會員」僱請……」雙方態度甚硬、聞連日雙方亦無若何磋商、觀此、民食前途、關係頗大、官廳方面、若不早日調處、恐成米荒云、

罷工會審處遷回東園

罷工委員會自東園被焚後、經遷往別處辦事、現聞該會之會審處以東園經用竹木搭回各辦事室、昨十六日、該會審處已由仙湖街遷回東園訓育亭、照常辦公矣、

廣州各青年團體公鑒

廣州反抗文化侵畧同盟會定本月十九日上午十二時在文明路中大禮堂開各青年團體會議討論反文化侵畧運動一切進行事關重要務請各青年團體派代表一人參加出席爲禱

中國國民黨廣東省青年部長黎樾廷啓

梅縣旅省學會 梅縣青年大同盟 聯席大會通告

頃接梅縣十八團體通告及專員報告知貪官汪曦涯一贜至萬三千餘之巨誠黨治下之罪人同人等爲擁護黨治打倒貪官起見特定於十二月十九（星期日）正午十二時假座中山大學西堂一百零一教室開聯席大會凡學會及同盟會員均希踴躍出席共籌對付爲盼

先室之喪辱承

同志親友及各工團親臨執紼存殁均感尅因籌畫喪葬未及踵謝謹登報端用伸謝悃伏維諒鑒

鄧澤如率男光夏同啓

莫梓材啓事

近發現有華僑醫院組織章程臨時常務委員周啓剛署有梓材名義不勝詫異查該華僑醫院如何組織并未預聞特此登報否認

第四軍第十三師剿匪官兵陣亡追悼會徵求輓品啓事

通啓者本師自駐防肇羅陽五邑以來進剿天河荔枝山高要封川羅定廣海禮樂開平九江古鎮德慶等處股匪奔馳數縣鏖戰五六月致陣亡官兵不下百數念我死難烈士皆爲人民除害而犧牲誼切同袍不勝生死別離之痛本師同人擬于明年一月四日開會追悼剿匪陣亡官兵以彰忠烈而誌哀思各界團體或同志有輓品(不論詩歌對聯文章或輓品)相貺請於本月三十日以前擲交敝處無任盼感此啓

第十三師剿匪官兵陣亡追悼會籌備處啓

籌備處在江門十三師革命軍人共樂會

遺失作廢

啓者鄙人昨因事忙竟將私用圓形小章遺失誠恐發生假冒轇轕今特聲明該章作廢且已改用新章但對於外間以前所有簽押蓋印文件及收據請於一星期內携回加蓋新章方爲有效否則俱作無効此白

劉藹紅啓

廣州反抗文化侵畧大同盟啓事

敝會爲擴大反文化侵畧宣傳起見故特於本月廿五日集合各界舉行反文化侵畧大會并於本月十九日十二時在中山大學禮堂開各青年團體代表大會屆時務望各團體派出代表參加共同討論進行一切事宜爲盼

恭頌李代總司令暨錢警備司令起擄得力

本月五日會民在永漢路橫被工人擄去禁留數日慘受重刑幸蒙我李代總司令暨錢警備司令關懷民瘼於十日午後二時派遣鐵甲車隊起擄護送回行會民得以重見天日此後歲月皆我李代總司令暨錢警備司令之賜也無以爲報謹此鳴謝

五華銀行黃會民鞠躬

米糠店員工會重要聲明

本會前被海珠理貨米業兩工會搶去各印章業經登報聲明作爲無效誠恐彼等搶掠工賊將搶得本會印章僞造公文函件等類以肆狡猾須知僞造公私文書律有常刑除一面詳查呈報究辦外特再鄭重聲明無論何人幸勿受其所愚爲要

國內要聞

吳佩孚部譁變焚搶

爲駐在確山一營 因無餉無衣所致

頃據河南信陽友人函告。駐紮確山縣之吳逆佩孚部隊約一營之衆。因半年未發餉項。拮据異常。且天氣漸冷。身上僅着夾衣。均無棉服。困苦萬狀。遂於去月廿九日拂曉。發生譁變。先行放火。次即大事搶刧。搶畢。乃携槍向泌陽方面逃竄而去。後經人民竭力灌救。延燒至八時餘。始行撲滅。事後清查損失。計燒去房屋四五十棟。財物銀錢。約計五十萬元。人民死者數人。者傷十餘人云。

國民軍之軍事與政治

▲實力尚有十三萬餘……豫陝軍隊可以合作
▲專意肅清黃河北岸……目前對晉不主進攻
▲甯夏將劃爲獨立省……政治設施首重教育
▲張之江部由馮統率……軍中實施黨的訓練

自張馮入關。魯軍南下。時局爲之大變。湘贛黨軍之情形。皆能盡知。惟國民軍之狀況。及其措施。則較難得其究竟。記者昨特往訪國民軍代表包世傑君於其滬寓。包君謂余來滬已久。且電訊遲滯。本軍之措施未能盡悉。茲有總部上校參謀吳君新自甯甘來滬。於我軍一切設施。甚爲詳悉。余可爲君介紹一談。記者復往訪吳君於霞飛路。承吳君詳晰見告。特錄之以饗讀者。(問)西北軍實數向有若干。(答)確有十三萬六千餘人。屬於一軍者七萬八。五軍亦有二萬餘。其餘則皆於副司令所統二三軍之混合部隊。名義雖分。實際已合併矣。(問)西北軍應付時局之方法如何。(答)此問殊難置答。蓋關係軍事。不能不守秘密也。茲可爲君告者。徐季龍赴粵時。即與蔣總司令約定。蔣負肅清長江及黃河南岸之責任。我軍則負拯救黃河北岸民衆。及肅清東北建設滿蒙之任。故第一步計畫。爲陝直籍軍隊。(按即二三軍)由於副司令率領。援陝平豫。以期與黨軍聯絡一氣。魏益三與西北軍有特殊關係。與靳雲鶚皆反奉最力者。田維勤部下多胡軍舊部。余赴程時。皆有代表到甘協商。與佩孚的沒路。特時間問題耳。第二步則第一軍由歸綏反攻。收復熱察。與二三軍夾攻直隸。收復京畿。再由多倫進攻吉黑。仍以夾擊法而解決滿洲。外蒙政府已與我軍簽訂盟約。於合作革命至成功之日。即中蒙統一之時。(問)貴軍與晉軍之關係。外間傳說紛歧。真相到底若何。(答)晉閻去歲出師。原非得已。邇來奉方對閻懷疑。舉動每多掣肘。且有戒備行爲。如京綏路增防等。皆足以促晉閻之反省。本軍認爲陝豫解決。山西自無問題。故不施攻擊。惟商震則與馮總司令自行伍共事。至旅團長。感情極洽。我輩皆舊日袍澤。今日商之處境。三面皆爲奉軍壓迫。其傾向我軍。實爲當然之結果。近日每事電商。初無隔閡。且欣然承認副司令之推任。此則實在之情形也。(問)西北方面政治施設如何。(答)甯夏甘肅一帶。民氣閉塞。交通不便。一切設施改革。極感困難。現在正着手消泯回漢兩方之種族觀念。一面爲新知識的貫輸。平民學校之設立已有三十餘縣。並擬於明年元月按國民政府章制。組織省政府。建設一切。至苛捐雜稅。則一律廢除。甯夏地面遼闊。物產豐饒。諺有云。「黃河爲病天下。獨是益甯夏。」足見其農產之富饒。包頭會議。業經議決甯夏爲獨立省。其組織與各省一律。現主持甯甘兩省之事者。爲黨代表焦易堂氏。(問)外間謂張之江被逐確否。(答)馮總司令近來毅然改進。順世界潮流而負革命之使命。故所有思想陳舊之軍官。一律遣赴莫斯科留學。以期造就真正革命軍人。今張已偕數官赴俄。其部隊暫由馮總司令直轄。將來仍交還張氏。非逐之也。至本軍祈禱之禮。華服之禁。一律撤銷。全爲黨的訓練云云。

贛潰兵蹂躪皖浙之慘狀

孫傳芳何以對兩省人民?

皖浙兩省受「討赤」軍潰兵蹂躪之烈。眞亘古以來所未有矣。此輩在平日對老百姓已極施其壓迫摧殘之手段。而不知於沒命逃生之際。猶作威作福至於若此。吾人一廻念革命軍足跡所至。民衆壺漿以迎。相去正不知其幾千萬里也。

▲黟縣 黟縣今秋歉收。米價奇漲。民食維艱。忽被中都邑退下江西潰兵强入黟界。進駐官廳。約兩團。據冊受劉寶題統轄。人民驚慌。棄家入山被禍。初到潰兵。强佔民居。倘閉門避去。即實行撞門强入。有某商店閉門稍遲。來兵數人。向假銀洋八元。某店執事假意入內取銀。從後門避去。反觸盛怒。强掠一空。次日後隊又到。前隊移城中。騷擾不堪。供應告竭。連日潰兵擁到。刻下官麓下駐兵一營。四都古築村駐兵一團。城中駐兵二團。十都駐兵約四營。十都地保因支吾未允導殷富民家。槍斃。石山過兵因茶店未備茶水。被潰兵焚去數家。四鄉均有潰兵。自由行刧。以至有家難居。十室十空。日避山中至夜始行回家。近日天忽下雨。流氓尤苦。統率長官已不能約束。有由申回家胡某。途中被潰兵强將行李衣服洋銀盡數搶去。迨抵家。已滿住潰兵。惟望門興嘆耳。

▲德建 此次衢屬之常開二縣。由贛入浙之軍隊過境。迭經該兩縣知事電省報告。派員招待由淳安開到建德之軍隊。係從皖之屯溪而來。先行抵威坪港口等處。數近千人。形勢兇猛。淳安縣知事吳琳電省。有冒險前往招待之語。可見一般。及抵建德後。地方秩序不甯。比淳安爲尤甚。該軍由淳至建。係分水陸兩途。舟行者尚能循規蹈矩。雖逢埠停靠。却受人供給。不聞有何種情事發生。惟陸行者數約百餘人。沿途搜索。到處橫行。甚至佔居民房。强索食品。數十里內。男女老幼爲之避逃一空。當時該縣知事黃辰及縣議會縣商會等以來勢不佳。均不敢拍發一電。報告省署。防軍警察保衞團等更不敢攖其虎鬚。迨開出桐廬。復與水警衝突。將隊長擊斃。

▲桐廬 此股潰兵至桐後。在開口拘雞甚多。搜出銀洋金飾不少。水警廳長以該隊長因公捐軀。已擬呈省署撫恤。自此事件發生後。錢江振與兩輪公司分電省長警備司令總商會云。桐廬一邑。爲上江往來要道。自贛境散兵退浙。兩公司供應拖運。曉夜不遑。輪上各員竟至眠食皆斷。比來潮汛久落。大輪不能直達。逐節用小輪盤駁。費煤尤巨。客班勢將告停。逐日收入無幾。應與散兵運費。公家又未發給分文。燃材已將用罄。補購無貲。維持之術。正深惶恐。乃昨日駐桐水警隊長被戕。一時秩序不安。各散兵登輪後。佈槍實彈。其勢洶洶。船員睹此情形。心膽俱破。蟄伏艙下。不敢喘息。抵桐後。齊向公司辭職。堅不肯留。比聞上江尚有多數散兵行將抵桐。兩公司輪隻有限。船員又大半離散。補充無人。燃料又將斷絕。危急如此。手足無措。再四思維。惟有哀求地方文武長官暨總商會矜鑒。速派得力軍隊。涖桐督率。令飭江干水警區長轉飭杭諸錢浦兩公司江干義渡局。將所有輪隻。借向兩公司各輪開桐。以資應用。而期迅速。一面並懇酌發燃料費若干元。俾得購煤補充。否則兩公司實迫處此。惟有全數停航而已。冒死上呈。急不擇音。伏惟鑒云云。亦可見情勢之切迫矣。

遊記

歐洲的蘇俄(一)

湯姆孫爵士著 裕譯

(一)介紹

這篇遊記。是英國爵士湯姆遜所著。他一生專事游歷。著了不少旅行記的單行本。因爲替大英帝國探險有功。得爵士貴族之勛號。本篇也是近著。不過白色恐怖者。很怕講蘇俄政治社會情形。這是觀察未清的緣故。本篇也是一般。所以偏重地理方面的敘述。

(二)以農立國的俄羅斯

我今年行抵世界上一等大國。位於北歐平原。——不用說已知是俄羅斯帝國的化身。蘇維埃俄羅斯了。從前的俄皇。專侵略中國。拓地至佔有世界陸地六分之一。可是多在亞洲北部。歐洲的俄國。是歐洲最大的平原。西北迄於北海。東枕金礦化的烏拉山。自足稱豪的法蘭西。不過是歐俄十分之一罷了。自北冰洋諸冰灣以南。直至黑海之濱。俄羅斯始終不失爲平原鉅國。北部居民很爲梟悍。勇敢而善戰的民族。

唐拉地方以南。有很大片森林。小岡小阜。夾着自然銀的礦床。林木多屬於天造林。人造林業很少兩沒有成績。殆因農學正在萌芽的緣故。窮荒極北之地。是斯塔區域。暮春初夏之交。花草茂盛。很像茵勃茂的狀況。

俄羅斯有很充饒的農區。便是所謂「黑土區域」這處富庶地方。正在北緯五十四度以南。全境佈滿沃饒的腐埴土。其深不下三十多呎。大麥菓樹和牧草。在這區域生長得很快。每年可種麥收成兩次。換句話說。每年有兩造收成。所有五穀和種種農產品。常常由黑海或波羅的海港口。泛鉅船輪往外國。這種農品市場。每年總一連有幾個月。

廣州市太平街卅號 電話西局壹八三三號 電報掛號五四弍弍號

天佐堂參茸

◎◎巨擘吉林人參王 宏偉關東壯鹿茸 抵粵了

各貨分列號數定實價目 辦家用家請早光臨格外歡迎 欲知價目函索價招即奉

服鹿茸大補丸

增加?精神益長
增加?發育益進
增加?心思益靈
增加?腎部益健
增加?喉音益响
增加?子宮益温
增加?血液益旺

總代理山西廣延齡龜齡集

民智書局 廣州市永漢北 電話總局七五九號

孫中山先生紀念日曆 每個三角

此乃民國十六年日曆，內容宏富，紙質精良；將孫中山先生平生之政見及學說，攝其大畧，逐日列，其端并印有孫中山先生遺像，得此日曆，懸於壁間，如聽孫中山先生演講，如親孫中山先生眞容，各界諸君不可不備。

廣州三月二十九革命史 實價大洋八角五分

滿清末造，革命黨人，歷艱難險巇，以堅不撓之精神，與民賊相搏，死事之慘，以辛亥三廿九日圍攻兩廣督署之役爲最。是書乃將是役之事實、及七十二烈士之傳記，編輯而成；並印有先烈之遺像數十幅，及七十二烈士墳墓碑文攝影圖與其遺墨。凡屬國民不可不閱。

實業計畫(英文本)實價六元

是書乃孫中山先生遺著之一，即建國方畧之一部分，全譯英文。通英文者盍一閱。

汪精衛先生文存 初集實價大洋三角

是書乃將汪精衛先生鼓吹革命之文章，及巴黎和議後之世界與中國緒論巴黎和議與中日問題二文編輯而成。欲知汪精衛先生之言論者不可不閱。

謝投稿者之愛國心。

敝藥房此次廣告徵文徵畫蒙諸君子不我遐棄錫以諷世砭俗之文字警心怵目之圖畫以助我愛我凡此積稿盈尺之文字圖畫類皆我邦人士熱心愛國之結晶茲將取錄各卷編列全榜(函索即寄)用以諷世用以自勵並[illegible]鼓舞爲我國諸君子謝日[illegible]及爲之愛

廣州梁廣濟藥房謹啟

馳名

商辦廣東銀行(廣州分行)

本行開辦十有餘載純集華商股份專營中西滙兌按揭儲蓄各種存欵另有平安保管箱出租如蒙顧無任歡迎

實備資本金一百零八萬二千九百二十五磅伸合銀元九百一十餘萬元另公積金銀元七十萬元

本分行在廣州市西堤海旁門牌第十號 電話總局二百五十八號 西局十七號

總行 香港德輔道中門牌第六號

分行 上海寧波路八號 漢口湖北街十九號 金山大埠孟金仔利街五百五十五號 油頭永平馬路一號 紐約活夫街二百號

代理處 暹羅華力街一百七十三號 英美德法日荷等國及南洋各埠

金鼠牌香烟

吸金鼠烟 眞有獎劵 速請嘗試 勿失機會

南方總經理 國香烟公司

上海華成烟公司出品

千金小姊當作[illegible]囊寶價。紅十字油也。出世迄今。不覺二十三載矣

備受社會歡迎。早巳名馳中外。對於人羣疾苦。確能[illegible]理週痧。至若重危機。尤可回生復活。舉凡肚痛疴嘔。霍亂抽筋。諸般病魔。各種時疫。如法擦服。靡不應効如神。內外兼施。不知救人幾許。正如千金小姊之矜貴。舉世難得之聖藥也。乃本公司向以濟世爲懷。活羣是念。公益爲重。權利爲輕。際茲物價騰飛。成本更重。然仍勉照原值。未敢居奇。以三錢半重之油。售七分二厘之價。丫釁自降。實有苦衷。聖藥廉沽。原爲救世。謹啓肺腑于天下。伏望各界之垂青。

總行廣州一德中路 製藥廠廣州第五甫

永泰紅十字油公司敬啓

朱長春堂

即刻止痕 皮膚水

皮膚濕毒痕癢疥粒癬癩濕疹爛肉油蝨穿潰瘡疽搽之立效

壯弱可服 滑腸丸

滑大腸清濕熱除痰火解諸毒清血燥凡大便閉結百病皆[illegible]

廣州市新勝街仁安里 清平三角市 香港荷李活道

醫生程萬里白濁丸 此丸二小時止痛止濁 不濁不墜 每瓶五毫

保證包醫花柳各種症 解毒斷根新藥

此藥不濁不墜不傷身體誠爲梅毒唯一新藥世之患者當知有價值的治療切勿爲市上濁墜攻伐等藥所愚惑 每盒定實價銀壹拾大圓正

痔丸 不割不痛不立能消腫止痛止癢斷根 膏每款一元

婦科調經丹 治婦女經前經後肚痛等症 一元

本館在廣州市西關戲院前長壽街門牌一十九號萬里藥房謹啟 電話[illegible]

診症時間每日十二點前在興隆馬路午後在長壽街